



'लोक हितम् मम् करणीयम्'



# केशव क्रेडीट

## २६ वाँ वार्षिक अहेवाल

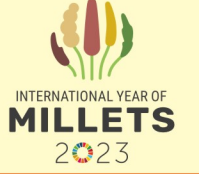

संघ की नींव में विसर्जित महर्षि



श्री भैयाजी दाणी

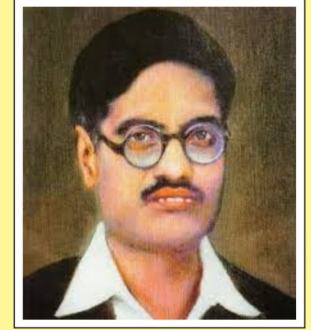

श्री दादाराव परमार्थ



श्री अकनाथ रानडे



श्री बाबा साहब आपटे

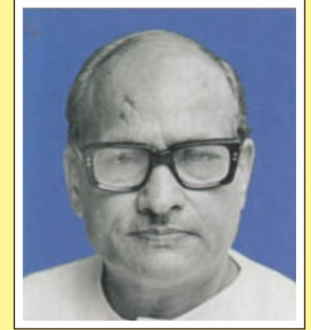

श्री माधवराव मूले

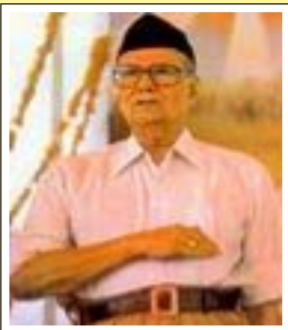

श्री आपाजी जोषी

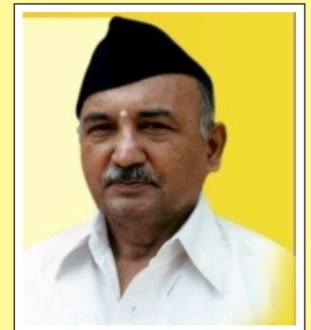

श्री यादवराज जोषी

### श्री केशव को-ओपरेटिव क्रेडीट सोसायटी लीमीटेड - जूनागढ

MULTI DISTRICT, ISO 9001-2015 CERTIFIED SOCIETY

रजी. ओफीस : 'केशव भवन', रानी लक्ष्मीबाई चोक, सरदार बाग के पास, जूनागढ (गुजरात)

दूरभाष : 0२८५-२६३६१६१, मो. ९८७५० ९०५४२, E-mail : keshav.ho.jnd@gmail.com, Website : www.keshavcredit.com



मुद्रपृष्ठ परीचय

FRONT PAGE INTRODUCTION

**संघ के प्रथम प्रचारक श्री बाबा साहब आपटे**

श्रीउमाकांत केशव रानडे, उपाख्य श्री बाबा साहब आपटे का जन्म २८ अगस्त १९०३ में यवतमाल में एक गरीब परिवार में हुआ था बचपन से ही उनमें देशभक्ति भरी हुई थी १९२० में दशवी की परीक्षा उत्तीर्ण की, और धामणगांव (वर्धा)में एक विद्यालय में अध्यापक बने लोकमान्यतिलक की स्मृति में विद्यालय में एक कार्यक्रम किया व्यवस्थापकों की नाराजगी के कारण नौकरी से त्यागपत्र दे दीं १९२४ में नागपुर आये संघ के स्वयंसेवक बने १९३१ में वे संघ के प्रथम प्रचारक बने १९३२ में सभी नौकरीयों से त्यागपत्र दे कर संघ के प्रति पूरी तरह से समर्पित हो गये ३३ श्लोक वाले 'भारतभक्तिस्तोत्र' की रचना की अनेक पुस्तकें लिखे वेद-पूराणों, रामायण, महाभारत आदि का गहन अध्ययन किया सतत ४२ तक संघ का विस्तार करने के लिये कार्यरत रहे २६ जूलाई १९७२ में उसका देहावसान हुआ

**गृहस्थी प्रचारक श्री भैयाजी दाणी**

श्री प्रभाकर बलवन्त दाणी का जन्मदि ०९ अक्टूबर १९०७ में उमरेड में एक श्रीमंत परिवार में हुआ था परिवार में 'भैया' उपनाम से सम्बोधित करते थे संघ में वो ही नाम प्रचलीत हो गया मैट्रिक की शिक्षा के लिये नागपुर आये वहां डो हेडगेवार जी के परीचय में आये और संघ के स्वयंसेवक बन गये गृहस्थी के साथ साथ संघ कार्य करना बहुत मुश्किल है मगर भैया जी ने अपनी गृहस्थी के साथ साथ प्रचारक भी रहे १९३० में प्रचार के रूप में बनारस भेजे गये, वहां बनारस हिन्दू विश्वविद्यालय के प्राध्यापक श्री गोलवालकर जी को भी संघ में लाये, जो बाद में संघ के सरसंघचालक बने १९४०-४६ तक मध्य भारत में प्रचारक रहे १९४६ में संघ के महा सचिव नियुक्त कीये गये १९४८ में संघ पर प्रतिबंध के दौरान सत्याग्रह कीया उसका देहावसान २५ मे १९६५ में हुआ

**विवेकानंद स्मारक, कन्याकुमारी के शिल्पी श्री अेकनाथ रानडे**

श्री अेकनाथ रानडे का जन्म १९नवम्बर १९१४ में महाराष्ट्र के टीमतला गांव में हुआ था वे चार भाई और चार बहनो में सब ले छोटे थे उसके पिताजी का नाम रामकृष्णराव था वे १९२१ में अभ्यास के लिये नागपुर गये उसके जीजा जी श्रीअन्नाजी सोहनी संघ से जुडे हुअे थे श्री अेकनाथ जी १९२६ में संघ से जुडे वे १९३८ में संघ के प्रचारक बने १९६३ में उसकोविवेकानंद रोक मेमोरीयल का निर्माण करने का दायित्व दिया सभी राजकीय पक्षों को विश्वास में लेकर यह कार्य पूर्ण कीया इसके लिये संघर्ष भी करना पडा हृदय का दौरा पडने से २२अगस्त १९८२ के दिन उसका देहावसान हुआ

**सामाजिक कार्यकर्ता के आदर्श श्री आपा जी जोषी**

श्री हरिकृष्ण जोषी, उपाख्य श्री आपा जी जोषी का जन्म ३० मार्च १८९७ में वर्धा में एक सामान्य परिवार में हुआ पिताजी श्री कृष्णराव अेक वकील के यहां मुन्शीगिरी करते थे आपाजी में बचपन से ही देशभक्ती का भाव भरा था श्री जमनालाल बजाज के साथ वर्षों मंत्री और कांग्रेस के विदर्भ प्रांत के मंत्री रहे १४ साल की उम्र में उनकी शादी हो गई थी मुन्शीगिरी छोड कर पुरोहीत का पारिवारीक पेशा शुरू कीया संघ कार्यकर्ता श्रीअन्नाजी सोहनी से संपर्क हुआ और संघ से जुड गये वर्धा में संघ शाखा शुरू की १९१७ में अेक प्रशिक्षण वर्ग में डो हेडगेवार जी के संपर्क में आये और संघ को समर्पित हो गये १९३४ में वर्धा में महात्मा गांधी जी को संघ का शिबिर मे लाये गांधी जी यह शिबिर देखकर बहुत प्रसन्नहुअे १९४६ में संघ के सरकार्यवाह का दायित्व दिया गया गृहस्थी और संघ कार्य के बीच संकलन रखकर काम कीया २१ दिसम्बर १९७९ में उसका देहावसान हुआ

**राष्ट्रभक्ति का दहकता दावानल श्री दादाराव परमार्थ**

श्रीगोविंद परमार्थ उपाख्य दादाराव परमार्थ का जन्म १९०४ में नागपुरमें हुआ था पिताजी श्रीसिताराम परमार्थ डाक विभागमें नोकरी करते थे १ अगस्त १९२०, लोकमान्य टीळक का देहान्त हुआ कुछ लडके खेल रहे थे डो हेडगेवार जी ने कहा आज लोकमान्य टीळक कीमृत्यु हो गई है, पूरा देश में काम-काजबन्द है और तुम्हे खेलना सूज रहा है? दादाराव उन लडको में थे उस पर ईसका गहरा प्रभाव पडा १९२५ में संघ की स्थापना हुई तो वे संघ के कार्यकर्ता और प्रचारक बने दादाराव का भगतसिंह, राजगुरु, सुखदेव तथा अन्यक्रान्तिकारीओं से उसका संबंध था संघ का अनेक दायित्वनिभाया १९४६ से पूर्वोत्तर क्षेत्र तथा उतर भारत में कार्यरत रहे प्रतिबंध के दौरान श्रीअरविंद आश्रम तथा ऋषिकेश मे आध्यात्मीक साधना रत रहे भारत माता की अविरत सेवा करते करते २७ जून १९६३ के उसके चरणों में विसर्जित हो गये

**खैखरघाट तक भगवा फैलाने वाले श्री माधवराव मूले**

श्री माधवराव मूले का जन्म ७ नवम्बर १९१२में रत्नागिरी जिल्लाके ओजलखोल गांव मे हुआ पिताजी कौंडोपंत पुरोहीत थे अभ्यास के लिये १९२३ में नागपुर आये यहां डो हेडगेवार जी के संपर्क में आये उसकी इच्छा ईन्जीनीयरग पढकर उद्योगपति बनने की थी, परंतु डो हेडगेवार जी से प्रभावित हो कर यह विचार छोड दीया पिता जी का अवसान होने पर घर लौट कर साईकल टायर-टायर मरम्मत का काम करने लगे १९४० मे प्रचारक के रूप में लाहोर भेजे गये विभाजन के दौरान पंजाब की बिगडती स्थिती में नीडर होने का संदेश घर घर पहुंचाया १९७० में सहसरकार्यवाह तथा १९७३ में सरकार्यवाह का दायित्व सोपा गया १९७५ में आपातकाल मे दौरान सब के साथ संपर्क बनाकर काम कीया ३० सितम्बर १९७८ को उसकी जीवनयात्रा पूर्ण हुई

**श्री यादवराव जोषी**

श्री यादवराव जोषी का जन्म ३ सितम्बर १९१४ में नागपुर में हुआ था उसके पिताजी पूजारी थे जिससे उसका शुरू से ही संघर्षमय रहा वे संगीतप्रेमी थे संगीत का अभ्यास भी कीया था अेक कार्यक्रम में उसकी डो हेडगेवार जी से भेंट हुअी सके बाद वे लगातार संघ से जुडते गये संघ के १९४० में संघ की प्रार्थना का प्रथम गायन संघशिक्षा वर्ग में वादवराव जी ने ही कीया था १९४१ में दक्षिण भारत में प्रचारक बने उसके बाद भी संघ की कई जवाबदारीयों का वहन कीया हजारों स्वयंसेवकों के बडे बडे शिबिरों का भी आयोजन कीया संघ कार्य के लिये कई बार विदेश प्रवास भी कीअे २० अगस्त १९९२ में बेंगलुरु में उसका अवसान हुआ





કેશવ ક્રેડિટ

Keshav Credit

2022-23



બોર્ડ ઓફ ડાયરેક્ટર્સ

BOARD OF DIRECTORS



શ્રી રમેશભાઈ સાવલીયા  
ચેરમેન  
Shri Rameshbhai Savaliya  
Chairman



શ્રી હરજીવનભાઈ ઢોલરીયા  
વાઈસ ચેરમેન  
Shri Harjivanbhai Dholariya  
Vice Chairman



શ્રી નરેન્દ્રભાઈ ભુત  
મેનેજિંગ ડીરેક્ટર  
Shri Narendrabhai Bhut  
Managing Director



શ્રી છગનભાઈ પેથાણી  
ડીરેક્ટર  
Shri Chhaganbhai Pethani  
Director



શ્રી નંદકિશોરભાઈ ગરાચ  
ડીરેક્ટર  
Shri Nandkishorbhai Garach  
Director



શ્રી ભીખુભાઈ પાંભર  
ડીરેક્ટર  
Shri Bhikhubhai Pambhar  
Director



શ્રી ધીરુભાઈ શીશાંગીયા  
ડીરેક્ટર  
Shri Dhirubhai Shishangiya  
Director



શ્રી મનહરભાઈ સૂચક  
ડીરેક્ટર  
Shri Manharbhai Suchak  
Director

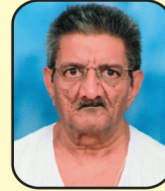

શ્રી હરસુખભાઈ પંડ્યા  
ડીરેક્ટર  
Shri Harsukhbhai Pandya  
Director



શ્રી અરવિંદભાઈ યોગી  
ડીરેક્ટર  
Shri Arvindbhai Yogi  
Director



શ્રી નટુભાઈ ટીલાલા  
ડીરેક્ટર  
Shri Natubhai Tilala  
Director



શ્રી બીપીનભાઈ મશરુ  
ડીરેક્ટર  
Shri Bipinbhai Masharu  
Director



શ્રી ગોવિંદભાઈ ત્રાડા  
ડીરેક્ટર  
Shri Govindbhai Trada  
Director



શ્રી હરકીશનભાઈ શાહ  
ડીરેક્ટર  
Shri Harkishanbhai Shah  
Director



શ્રી ભીખુભાઈ ખુંટ  
ડીરેક્ટર  
Shri Bhikhubhai Khunt  
Director



શ્રી વિનુભાઈ જાની  
ડીરેક્ટર  
Shri Vinubhai Jani  
Director



શ્રી પ્રવિણભાઈ દલસાણીયા  
ડીરેક્ટર  
Shri Pravinbhai Dalsaniya  
Director



શ્રી દિલીપભાઈ સોલંકી  
ડીરેક્ટર  
Shri Dilipbhai Solanki  
Director



શ્રી જસવંતભાઈ વાઘેલા  
અનુ. જાતી ડીરેક્ટર  
Shri Jashvantbhai Vaghela  
SC Director



શ્રીમતિ કંચનબેન રંગોળીયા  
મહીલા ડીરેક્ટર  
Mrs. Kanchanben Rangoliya  
Woman Director



શ્રીમતિ જ્યોત્સનાબેન બરોચીયા  
મહીલા ડીરેક્ટર  
Mrs. Jyotsanaben Barochiya  
Woman Director



શ્રી ચીમનભાઈ ડોબરીયા  
પ્રોફેશનલ ડીરેક્ટર  
Shri Chimanbhai Dobariya  
Professional Director



શ્રી અશોકભાઈ બાલધા  
પ્રોફેશનલ ડીરેક્ટર  
Shri Ashokbhai Baldha  
Professional Director



શ્રી સમીરભાઈ જોષી  
જનરલ મેનેજર  
Shri Samirbhai Joshi  
General Manager



શ્રી વિનોદભાઈ બરોચીયા  
સ્થાપક ચેરમેન  
Shri Vinodbhai Borochiya  
Chairman Emeritus





સેવા ભારતી સૌરાષ્ટ્રને આર્થિક અનુદાન  
Cheque Distribution of Seva Bharti Saurashtra



વિદ્યા ભારતી ગુજરાતને આર્થિક અનુદાન  
Cheque Distribution of Vidhya Bharti Gujarat



સુરજ કરાડી સ્કૂલને આર્થિક અનુદાન  
Cheque Distribution of Suraj Karadi School



ગીરનાર મહોત્સવને આર્થિક અનુદાન  
Cheque Distribution of Girnar Mahotsav



સહકાર ભારતી ગુજરાતને આર્થિક અનુદાન  
Cheque Distribution of Sahkar Bharti Gujarat



જામનગર ક્રેડીટ સોસાયટીની શુભેચ્છા મુલાકાત  
Visit by Jamnagar Credit Society





## સોસાયટીની પ્રગતિની એક ઝલક

## Progress of the Society-at a Glance

| Year<br>વર્ષ   | Share<br>શેરમૂડી | Reserve<br>અનામતો | Deposit<br>થાપણો | Advances<br>ધિરાણ | Net Profit<br>ચોખ્ખો નફો | Member<br>સભાસદ | Branch<br>શાખાઓ | Dividend<br>ડીવીડન્ડ |
|----------------|------------------|-------------------|------------------|-------------------|--------------------------|-----------------|-----------------|----------------------|
| 1997-98        | 3.428            | 0.014             | 15.944           | 8.123             | -38519                   | 284             | 1               | 0%                   |
| 1998-99        | 6.951            | 0.030             | 46.865           | 46.286            | 45774                    | 613             | 1               | 6%                   |
| 1999-00        | 16.185           | 0.316             | 120.945          | 116.328           | 251455                   | 1493            | 2               | 10%                  |
| 2000-01        | 26.315           | 1.922             | 254.081          | 216.078           | 442146                   | 2406            | 4               | 10%                  |
| 2001-02        | 32.044           | 5.358             | 347.343          | 286.368           | 905999                   | 2975            | 4               | 11%                  |
| 2002-03        | 36.725           | 11.781            | 490.374          | 268.722           | 928187                   | 3310            | 4               | 11%                  |
| 2003-04        | 39.967           | 18.086            | 518.601          | 291.083           | 1109153                  | 3815            | 4               | 11%                  |
| 2004-05        | 42.433           | 24.507            | 476.075          | 323.796           | 1143522                  | 4036            | 4               | 11%                  |
| 2005-06        | 47.401           | 39.258            | 602.772          | 447.835           | 1270000                  | 4235            | 4               | 11%                  |
| 2006-07        | 51.380           | 54.048            | 783.455          | 525.470           | 2093900                  | 4997            | 4               | 11%                  |
| 2007-08        | 56.631           | 68.830            | 911.064          | 695.229           | 2439500                  | 5866            | 4               | 11%                  |
| 2008-09        | 60.774           | 99.907            | 1075.743         | 844.643           | 3238272                  | 6215            | 4               | 11%                  |
| 2009-10        | 66.506           | 135.755           | 1615.625         | 1179.185          | 3460719                  | 6723            | 4               | 11%                  |
| 2010-11        | 75.199           | 167.493           | 2024.086         | 1592.805          | 3918880                  | 7050            | 5               | 11%                  |
| 2011-12        | 85.070           | 209.070           | 2546.661         | 2126.101          | 5724354                  | 7462            | 5               | 15%                  |
| 2012-13        | 100.379          | 261.345           | 3527.564         | 2838.526          | 6626048                  | 8644            | 6               | 15%                  |
| 2013-14        | 121.062          | 334.332           | 2831.533         | 2427.426          | 10814760                 | 10542           | 10              | 15%                  |
| 2014-15        | 133.290          | 421.787           | 3780.600         | 2241.683          | 7422000                  | 12029           | 10              | 15%                  |
| 2015-16        | 163.121          | 470.689           | 5137.116         | 3215.930          | 10029670                 | 16713           | 14              | 15%                  |
| 2016-17        | 197.083          | 554.995           | 5926.416         | 4015.506          | 14028243                 | 20771           | 14              | 15%                  |
| 2017-18        | 226.882          | 660.136           | 6947.258         | 4592.669          | 14563975                 | 25060           | 19              | 15%                  |
| 2018-19        | 259.889          | 763.730           | 8463.700         | 4958.815          | 11689275                 | 29583           | 19              | 15%                  |
| 2019-20        | 292.091          | 841.015           | 9333.898         | 6357.927          | 14503602                 | 30413           | 22              | 15%                  |
| 2020-21        | 330.576          | 1017.414          | 10691.952        | 8404.984          | 16843250                 | 33391           | 22              | 15%                  |
| 2021-22        | 403.635          | 1151.429          | 12838.552        | 9710.517          | 16489537                 | 39071           | 22              | 15%                  |
| <b>2022-23</b> | <b>447.644</b>   | <b>1356.329</b>   | <b>15611.883</b> | <b>11193.191</b>  | <b>13153058</b>          | <b>45899</b>    | <b>22</b>       | <b>15%*</b>          |

## નાણાકીય વર્ષ ૨૦૨૨-૨૩ ની સિદ્ધિઓ

## ACHIEVEMENTS DURING THE YEAR 2022-23

| 31-03-2022 (Rs. Lakh) | વિગત               | Particulars           | 31-03-2023 (Rs. Lakh) |
|-----------------------|--------------------|-----------------------|-----------------------|
| 403.635               | શેર ભંડોળ          | Share Capital         | 447.644               |
| 1151.428              | અનામતો             | Reserve & Provisions  | 1356.329              |
| 12838.551             | થાપણો              | Deposits              | 15611.883             |
| 9710.517              | ધિરાણ              | Advances              | 11193.191             |
| 4050.500              | રોકાણો             | investment            | 6957.057              |
| 1230.073              | વ્યાજ આવક          | Interest Income       | 1502.63               |
| 792.753               | વ્યાજ ખર્ચ         | Interest Expense      | 1037.50               |
| 437.32                | નફા ગાળો           | Spread                | 465.13                |
| 164.895               | ચોખ્ખો નફો         | Net Profit            | 131.530               |
| 90                    | કર્મચારી સંખ્યા    | No. of Employees      | 94                    |
| 142.65                | કર્મચારી દીઠ થાપણો | Deposit Per Employee  | 166.08                |
| 107.89                | કર્મચારી દીઠ ધિરાણ | Advances Per Employee | 119.07                |
| 1.83                  | કર્મચારી દીઠ નફો   | Profit Per Employee   | 1.39                  |
| 75.64%                | ધિરાણ-થાપણ રેશીયો  | Credit-Deposit Ratio  | 71.69                 |



## ૨૬મી વાર્ષિક સાધારણ સભાની નોટીસ

આથી શ્રી કેશવ કો-ઓપરેટીવ ક્રેડીટ સોસાયટી લી.ના તમામ સભાસદને જણાવવામાં આવે છે કે સોસાયટીની ૨૬ મી સાધારણ સભા એજન્ડા મુજબની કામગીરી કરવા માટે નીચે દર્શાવ્યા પ્રમાણે મળશે. સર્વે સભાસદોને આ મીટીંગમાં સમયસર હાજર રહીને સક્રીય ભાગ લેવા નમ્ર વિનંતી છે.

તારીખ તથા વાર : ૨૩/૦૭/૨૦૨૩, રવિવાર

સમય : સાંજના ૪.૦૦ કલાકે

સ્થળ : પ્રેરણાધામ, ભવનાથ તળેટી, જૂનાગઢ

: કાર્યસૂચી :

૧. તા.૦૫/૦૨/૨૦૨૩ ના રોજ મળેલી ખાસ સાધારણ સભાની મીનીટસ ને બહાલી આપવી.
૨. સંચાલક મંડળનો ૨૬ મો વાર્ષિક અહેવાલ તથા તા.૩૧-૩-૨૦૨૩ ના રોજ પુરા થતા વર્ષનું નફા નુસાન ખાતું તથા તે જ તારીખનું પાકુ સરવૈયું મંજૂર કરવું.
૩. તા. ૩૧-૩-૨૦૨૩ રોજ પુરા થતા વર્ષના નફાની સોસાયટી ના પેટા નિયમો મુજબ ફાળવણીને બહાલી આપવી.
૪. વર્ષ ૨૦૨૩-૨૪ ના વર્ષના હીસાબોના આંતરીક ઓડીટ માટે ઓડીટર ની નિમણૂક કરવી તથા તેનું મહેનતાણું નક્કી કરવું.
૫. સોસાયટીના વર્ષ ૨૦૨૧-૨૨ ના ઓડીટ દૂરસ્તી રીપોર્ટ વંચાણે લેવા તથા તેને બહાલી આપવી.
૬. સોસાયટીના પેટા નિયમ મુજબ કરજ કરવાની હદ મુકકર કરવી.
૭. સોસાયટીના પેટા નિયમોમાં સુધારા મંજૂર કરવા.
૮. સંચાલક મંડળના સભ્યોની ચૂંટણી કરવી તથા તેનું પરીણામ જાહેર કરવું.
૯. પ્રમુખ સ્થાનેથી અથવા તેની મંજૂરીથી રજૂ થાય તે અન્ય.

સંચાલક મંડળના આદેશ થી

નરેન્દ્ર ભૂત  
મેનેજીંગ ડીરેક્ટર

સ્થળ: જૂનાગઢ

તા. ૦૧-૦૭-૨૦૨૩

- નોંધ: ૧. જો મીટીંગમાં કોરમ નહીં થાય તો મીટીંગ મુલતવી રાખવામાં આવશે. આવી મુલતવી રાખેલી મીટીંગ એક કલાક પછી તે જ દિવસે અને સ્થળે મળશે આવી મીટીંગમાં કોરમની જરૂર રહેશે નહીં.
૨. સભાસદો એ આ વાર્ષિક અહેવાલની નકલ સાથે લાવવા વિનંતી છે
૩. જો કોઈ સભાસદ વાર્ષિક હીસાબો અંગે વિશેષ માહિતી મેળવવા ઈચ્છતા હોય તો તેમણે આ અંગે વાર્ષિક સભાની તારીખ ના સાત દિવસ પહેલા લેખીત માગણી કરીને સોસાયટીની ઓફીસમાંથી કામકાજના સમય દરમિયાન મેળવી લેવી.

## NOTICE FOR 26th ANNUAL GENERALMEETING

It is hereby informed to all the members of Shri Keshav Co-operative Credit Society Ltd. that, 26th Annual General Meeting of the society has been scheduled as mentioned below to transact the business as per the agenda. It is humble request to all the members to remain present in the meeting in time and participate actively.

Date and Day : 23/07/2023, Sunday

Time : 4-00 P.M.

Place : Prernadham, Bhavnath Taleti, Junagadh

: AGENDA :

1. To confirm the minutes of the Special General Meeting held on dt.05/02/2023
  2. To approve the 26th Annual Report of the Board of Directors, Profit & Loss Account for the year ended on March 31, 2023, and the Balance Sheet as on those date.
  3. To approve the appropriation of the profits of the year ended on March 31, 2023 as per the Bye-laws of the Society.
  4. To appoint the Auditor for the internal audit of the accounts for the year 2023-24 and to ascertain his remuneration.
  5. To discuss and approve the audit report for the year 2021-22
  6. To ascertain the borrowing limit as per bye-laws.
  7. To approve the amendment in the Bye-Laws of the Society.
  8. To conduct election of Board of Directors and declare the result thereof.
  9. To transact any other business with the permission of Chair.
- By the order of the Board of Directors.

Narendra Bhut

Managing Director

Place: Junagadh

Date: 01-07-2023

Note:

1. If there is no Quorum, the meeting shall be adjourned. Such adjourned meeting shall be held at the same place and the same day after one hour. Such meeting shall not be required the quorum..
2. Members are requested to bring with them the copy of this Annual Report.
3. If any member of the society desires to have any information in connection with the Annual Accounts, he/she may demand in writing seven days before the date of the meeting and receive personally from the office of the society during working hours





## સંચાલક મંડળ

## Board of Directors

| No. | Name                        | Business              | Designation         | Phone No.   |
|-----|-----------------------------|-----------------------|---------------------|-------------|
| 1   | Shri Rameshbhai Savalia     | Builder               | Chairman            | 92278 12118 |
| 2   | Shri Harjivanbhai Dholariya | Builder               | Vice Chairman       | 94275 01194 |
| 3   | Shri Narendrabhai Bhut      | Agriculturist         | Managing Director   | 99792 90376 |
| 4   | Shri Chhaganbhai Pethani    | Retired-Teacher       | Director            | 97272 84112 |
| 5   | Shri Nandkishorbhai Garach  | Retired-Bank Officer  | Director            | 98980 77880 |
| 6   | Shri Bhikhubhai Pambhar     | Advocate              | Director            | 94269 09606 |
| 7   | Shri Dhirubhai Shishangiya  | Retired-Principal     | Director            | 99042 93874 |
| 8   | Shri Manharbhai Suchak      | Business              | Director            | 98249 20745 |
| 9   | Shri Harsukhbhai Pandya     | Retired-Teacher       | Director            | 94282 40023 |
| 10  | Shri Arviandbhai Yogi       | Retired-Govt. Officer | Director            | 98257 26578 |
| 11  | Shri Natubhai Tilala        | C.A.                  | Director            | 91067 96741 |
| 12  | Shri Bipinbhai Masharu      | Retired .A.D.R.       | Director            | 94282 40410 |
| 13  | Shri Govindbhai Trada       | Retd-Govt. Employee   | Director            | 98251 75120 |
| 14  | Shri Harkishanbhai Shah     | Business              | Director            | 94272 27477 |
| 15  | Shri Bhikhubhai Khunt       | Agriculturist         | Director            | 99256 45642 |
| 16  | Shri Vinubhai Jani          | Retd.Govt. Employee   | Director            | 94283 76155 |
| 17  | Shri Pravinbhai Dalsaniya   | Retired-Bank Officer  | Director            | 94282 63227 |
| 18  | Shri Dilipbhai Solanki      | Teacher               | Director            | 98245 10750 |
| 19  | Shri Jasvantbhai Vaghela    | Retd-Govt.-Employee   | SC Director         | 97146 78257 |
| 20  | Mrs. Kanchanben Rangoliya   | House-wife            | Woman Director      | 94282 40099 |
| 21  | Mrs. Jyotsnaben Barochia    | Business Woman        | Woman Director      | 94283 74573 |
| 22  | Shri Chimanbhai Dobariya    | Retired-Bank Officer  | Prof.Director       | 97275 66691 |
| 23  | Shri Ashokbhai Baldha       | Tax Consultant        | Prof.Director       | 93754 24260 |
| 24  | Shri Samirbhai Joshi        | General Manager       | Ex-officio Director | 94282 40261 |
| 25  | Shri Vinodbhai Barochiya    | Corpor. Legal Advisor | Founder Chairman    | 98244 51421 |

## સંયોજક-શાખા વિકાસ સમિતી

## Convener-Branch Development Committee

| No. | Branch      | Name of Branch Convener   | Business               | Phone No.   |
|-----|-------------|---------------------------|------------------------|-------------|
| 1   | Junagadh    | Shri Kiritbhai Ruparelia  | Retired-Teacher        | 92282 57579 |
| 2   | Una         | Shri Pravinbhai Vyas      | Business               | 94286 25146 |
| 3   | Vanthali    | Shri Bhajanmal Khemani    | Business               | 99785 20685 |
| 4   | Mendarada   | Shri Arvindbhai Gami      | Business               | 94282 40188 |
| 5   | Keshod      | Shri Shambhubhai Panchani | Farmer                 | 94277 41166 |
| 6   | Veraval     | Shri Dilipbhai Kotak      | Business               | 94297 67075 |
| 7   | Manavadar   | Shri Bhanubhai Baraiya    | Retired-Govt. Employee | 94267 16552 |
| 8   | Bhayavadar  | Shri Ramnikbhai Parmar    | Agriculturist          | 94269 74333 |
| 9   | Amreli      | Shri Manojbhai Dave       | Advocate               | 94267 16425 |
| 10  | Dhoraji     | Shri Vajubhai Vora        | Business               | 94282 11233 |
| 11  | Jam jodhpur | Shri Dipakbhai Jani       | Business               | 94027 42110 |
| 12  | Porbandar   | Shri Vipinbhai Kakkad     | Retired Banker         | 98254 83808 |
| 13  | Mangarol    | Shri Nileshbhai Bharada   | Business               | 87800 14562 |
| 14  | Gondal      | Shri Sureshbhai Raval     | Retd-Employee          | 94295 79590 |
| 15  | Joshiyura   | Shri P.S.Gajera           | Retd. Secretary-APMC   | 98798 41707 |



|    |           |                           |                           |             |
|----|-----------|---------------------------|---------------------------|-------------|
| 16 | Timbavadi | Shri Kiritbhai Kanakiya   | Ex-Govt. Employee         | 96244 44448 |
| 17 | Visavadar | Shri Hiralal Gajera       | Retd-Teacher              | 94286 23101 |
| 18 | Rajula    | Shri Vasantbhai Sorathiya | Business                  | 99041 44234 |
| 19 | Dwarka    | Shri Kishorabhai Unadakat | Business                  | 94275 26706 |
| 20 | Bhavnagar | Shri Bharatbhai Kasotiya  | Service                   | 94284 93212 |
| 21 | Rajkot    | Shri Nareshbhai Shukla    | Retired Banker            | 94282 52666 |
| 22 | Morbi     | Shri D.M.Bavarava         | Retired Dy. Director NICM | 96624 17003 |

**સોસાયટીના અધિકારીઓ****Office Bearers of the Society**

| No. | Name                       | Designation      | Branch          | Phone No.   |
|-----|----------------------------|------------------|-----------------|-------------|
| 1   | Shri Samirbhai Joshi       | General manager  | Head Office     | 94282 40261 |
| 2   | Shri Anilbhai Ankleshvaria | Recovery Officer | Head Office     | 78787 97965 |
| 3   | Shri Chiragbhai Chovatia   | Banking Officer  | Head Office     | 98797 31009 |
| 4   | Shri Bhavinbhai Tank       | H R Officer      | Head Office     | 99137 94317 |
| 5   | Shri Upendrasinh Chudasama | Loan Officer     | Head Office     | 99095 66625 |
| 6   | Shri Viren bhai Lodhia     | Circle Officer   | Junagadh Circle | 97244 79549 |
| 7   | Shri Chetanbhai Baldha     | Circle Officer   | Una Circle      | 63554 14309 |
| 8   | Shri Adityashinh Chudasama | Circle Officer   | Veraval Circle  | 98989 28694 |
| 9   | Shri Hiteshbhai Ramani     | Branch Manager   | Junagadh        | 77779 16881 |
| 10  | Shri Mansshinh Jadav       | Branch Manager   | Una             | 99049 11254 |
| 11  | Shri Madhav Umarania       | Branch Manager   | Vanthali        | 84014 24904 |
| 12  | Shri Chandubhai Kacha      | Branch Manager   | Mendarada       | 99982 23613 |
| 13  | Shri Ranjit Chandegara     | Branch Manager   | Keshod          | 95742 62899 |
| 14  | Shri Vishalbhai Hirani     | Branch Manager   | Veraval         | 97240 33995 |
| 15  | Shri Divyangbhai Hingrajia | Branch Manager   | Manavadar       | 95585 85298 |
| 16  | Shri Mohitbhai Dalsaniya   | Branch Manager   | Bhayavadar      | 84015 22614 |
| 17  | Shri Karanbhai Khandhar    | Branch Manager   | Amreli          | 94268 34769 |
| 18  | Shri Dilipshinh Gohil      | Branch Manager   | Dhoraji         | 90333 88101 |
| 19  | Shri Yashrajsinh Raijada   | Branch Manager   | Jam jodhpur     | 95740 13403 |
| 20  | Shri Rambhai Dasa          | Branch Manager   | Porbandar       | 94292 14155 |
| 21  | Shri Bhaveshbhai Dodiya    | Branch Manager   | Mangarol        | 82009 35866 |
| 22  | Shri Chintanbhai Dave      | Branch Manager   | Gondal          | 94090 15703 |
| 23  | Shri Mehulbhai Jaiswal     | Branch Manager   | Joshipara       | 98989 28694 |
| 24  | Shri Vatsalbhai Bhatt      | Branch Manager   | Timbavadi       | 63539 77160 |
| 25  | Shri Rajeshbhai Dhebariya  | Branch Manager   | Visavadar       | 97375 49059 |
| 26  | Shri Akshaybhai Karamta    | Branch Manager   | Rajula          | 76220 33776 |
| 27  | Shri Ajaybhai Gosai        | Branch Manager   | Dwarka          | 80002 63222 |
| 28  | Shri Princebhai Surani     | Branch Manager   | Bhavnagar       | 72030 76312 |
| 29  | Shri Kishanbhai Rabadia    | Branch Manager   | Rajkot          | 79905 62621 |
| 30  | Shri Vivekbhai Mori        | Branch Manager   | Morbi           | 97373 21500 |





## સોસાયટીના ઓડીટર્સ

## Auditors of the Society

| No | Name                                    | No | Name                                    |
|----|---|----|---|
| 1  | Atul Lakhani Moradiya & Associates (CA) | 2  | Special Auditor, Co-operative Societies |

## સોસાયટીના પેનલ એડવોકેટ

## Panel Advocate of the Society

| No. | Name                        | Branch     | No. | Name                      | Branch     |
|-----|-----------------------------|------------|-----|---------------------------|------------|
| 1   | Shri Rasheshbhai Bhatt      | Junagadh   | 28  | Shri ShashikantbhaiVyas   | Dhoraji    |
| 2   | Shri Manishbhai Pambhar     | Junagadh   | 29  | Shri DineshbhaiVora       | Dhoraji    |
| 3   | Shri K.T.Dube               | Junagadh   | 30  | Shri Hirjibhai Ajudia     | Jamjodhpur |
| 4   | Shri Jaykantbhai Vaja       | Junagadh   | 31  | Shri Chetanyapuri Goswami | Jamjodhpur |
| 5   | Shri Satyendrabhai Jotaniya | Junagadh   | 32  | Shri Hemangbhai Lakhani   | Porbandar  |
| 6   | Shri Vrujeshbhai Hedav      | Junagadh   | 33  | Shri Vipulbhai Purohit    | Porbandar  |
| 7   | Shri Pranavbhai Bhatt       | Una        | 34  | Shri Kamleshbhai Parmar   | Mangarol   |
| 8   | Shri Amarbhai Deshaval      | Una        | 35  | Shri Rashikbhai Kodyatar  | Mangarol   |
| 9   | Shri Nayankumar Parmar      | Una        | 36  | Shri Mukeshbhai Vardhani  | Gondal     |
| 10  | Shri Rameshbhai Sankhat     | Una        | 37  | Smt. Jignaben Rajyaguru   | Gondal     |
| 11  | Shri Nanubhai Shingala      | Vanthali   | 38  | Shri Pareshbhai Ramani    | Gondal     |
| 12  | Shri Vimalbhai Dobaria      | Mendarada  | 39  | Shri Arvindbhai Dudhat    | Visavadar  |
| 13  | Shri Alpeshbhai Ghelanl     | Mendarada  | 40  | Shri Bharatbhai Siyal     | Rajula     |
| 14  | Shri Vijaybhai Gauswami     | Keshod     | 41  | Shri Ashishbhai Parmar    | Rajula     |
| 15  | Shri Dineshbhai Borichanger | Veraval    | 42  | Shri Rakeshbhai Joshi     | Rajula     |
| 16  | Shri Hardikbhai Gatha       | Manavadar  | 43  | Shri Kapilbhai Vyas       | Rajula     |
| 17  | Shri Kartikbhai Pandya      | Manavadar  | 44  | Shri Rajeshbhai Sheth     | Dwarka     |
| 18  | Shri Umeshbhai Nimavat      | Manavadar  | 45  | Shri Sanjaybhai Rayththha | Dwarka     |
| 19  | Shri Girishbhai Solgama     | Bhayavadar | 46  | Kumari Swatiben Bhundiya  | Dwarka     |
| 20  | Shri Parthbhai Vegada       | Bhayavadar | 47  | Shri Chetanbhai Algotar   | Bhavnagar  |
| 21  | Shri Nishaben Ambani        | Bhayavadar | 48  | Shri Digpalshinh Rana     | Bhavnagar  |
| 22  | Shri Dhavalbhai Makadiya    | Bhayavadar | 49  | Shri Nalinbhai Shukla     | Rajkot     |
| 23  | Shri Sanjaybhai Maheta      | Amreli     | 50  | Shri Nikunjbhai Kotak     | Morbi      |
| 24  | Shri Vipulbhai Makwana      | Amreli     | 51  | Shri Hardikgiri Gauswami  | Morbi      |
| 25  | Shri Sachinbhai Mehta       | Amreli     | 52  | Shri Nitinkumar Pandya    | Morbi      |
| 26  | Shri Rajeshbhai Baladha     | Dhoraji    | 53  | Shri Alpeshbhai Halpara   | Morbi      |
| 27  | Shri Bharatbhai Koyani      | Dhoraji    |     |                           |            |

**સોસાયટીના પ્રોપર્ટી વેલ્યુઅર****Property Panel Valuer of the Society**

| No. | Name                       | Branch     | No. | Name                      | Branch     |
|-----|----------------------------|------------|-----|---------------------------|------------|
| 1   | Shri Rashmikant Savaliya   | Junagadh   | 12  | Shri Rameshgiri Gauswami  | Jamjodhpur |
| 2   | Shri Dharmendra Domadiya   | Junagadh   | 13  | Shri Anilbhai Motivaras   | Porbandar  |
| 3   | Shri Ajaybhai Purohit      | Junagadh   | 15  | Shri Jagdishbhai Chavda   | Mangarol   |
| 4   | Shri Dharmaraj Sukhanandi  | Junagadh   | 15  | Shri Pareshbhai Patel     | Gondal     |
| 5   | Shri Dhruvashbhai Savani   | Junagadh   | 16  | Shri Yogeshbhai Bashupiya | Visavadar  |
| 6   | Shri Vijaybhai Bhayani     | Una        | 17  | Shri Sapanbhai Saluke     | Rajula     |
| 7   | Shri Kiritkumar Trambadiya | Keshod     | 18  | Shri Ashokbhai Kanani     | Dwarka     |
| 8   | Shri Chiragbhai Dalsaniya  | Bhayavadar | 19  | Shri Asitbhai Gosaliya    | Bhavnagar  |
| 9   | Shri Sanjaybhai Rupavatiya | Amreli     | 20  | Shri Kaushikbhai Patel    | Rajkot     |
| 10  | Shri Chandreshbhai Gajera  | Dhoraji    | 21  | Shri Sagarbhai Vyas       | Rajkot     |
| 11  | Shri Chetanbhai Tank       | Dhoraji    | 22  | Shri Mayankbhai Pandya    | Morbi      |

**સોસાયટીના ગોલ્ડ વેલ્યુઅર****Gold Panel Valuer of the Society**

| No. | Name                      | Branch   | No. | Name                       | Branch    |
|-----|---------------------------|----------|-----|----------------------------|-----------|
| 1   | Shri Navnitbhai Lodhiya   | Junagadh | 7   | Shri Manojbhai Rajapara    | Mendarada |
| 2   | Shri Nileshbhai Dholakiya | Junagadh | 8   | Shri Niravbhai Dholakiya   | Keshod    |
| 3   | Shri Jigneshbhai Kadecha  | junagadh | 9   | Shri Vijaybhai Zinzuvadiya | Manavadar |
| 4   | Shri Dineshbhai Vaghela   | Una      | 10  | Shri Rakeshbhai Dholakiya  | Dhoraji   |
| 5   | Shri Varshaben Pattani    | Una      | 11  | Shri Vijaybhai Pala        | Porbandar |
| 6   | Shri Javaharbhai Meghani  | Vanthali | 12  | Shri Harkishanbhai Dhinoja | Gondal    |

**સોસાયટીના બેંકર્સ****Bankers of the Society**

| No | Bank Name                    | No | Bank Name                    |
|----|------------------------------|----|------------------------------|
| 1  | Rajkot Nagarik Sahakari bank | 13 | Dena Bank                    |
| 2  | Junagadh Dist. Co-op. Bank   | 14 | Veraval Peop. Co-op. Bank    |
| 3  | Veraval Merc. Co-op. Bank    | 15 | Gondal Nagarik Sahakari Bank |
| 4  | Una Peoples Co-op. Bank      | 16 | Bank Of Baroda               |
| 5  | Juanagadh Com. Co-op. Bank   | 17 | ICICI Bank                   |
| 6  | Rajkot Dist. Co-op. Bank     | 18 | Canara Bank                  |
| 7  | State Bank Of India          | 19 | Central Bank Of India        |
| 8  | Amreli Nagrik Sahakari bank  | 20 | Bhavnagar Dist. Co-op Bank   |
| 9  | Saurashtra Gramin Bank       | 21 | Kotak Mahindra Bank          |
| 10 | IDBI. Bank                   | 22 | Bank Of Baroda               |
| 11 | Punjab National Bank         | 23 | Kalupur Co-Operative Bank    |
| 12 | Mehsana Urban Co-op. Bank    |    |                              |





## ચેરમેનશ્રીનું નિવેદન

## Statement By Chairman

**આદરણીય સહકારી કાર્યકર્તા બંધુ-ભગીની ગણ.**

આજે આપણે આપણી આ સોસાયટીની છવ્વીસમી વાર્ષિક સાધારણ સભામાં મળી રહ્યા છીએ ત્યારે આપ સૌને આવકારતા હું હર્ષની લાગણી અનુભવું છું. આ સાથે આપણી સોસાયટી સમગ્રભારતવર્ષમાં એક રોલ મોડેલ તરીકે પ્રસ્થાપિત થઈ ચૂકી છે. આ છવ્વીસ વર્ષ દરમિયાન આપણી સોસાયટીએ સફળતાના અનેક શિખરો સર કર્યા છે અને હવે આપણે તેને મલ્ટી-સ્ટેટમાં પરિવર્તિત કરવા જઈ રહ્યા છીએ જેથી અન્ય રાજ્યોના લોકોને પણ આપણી સોસાયટીની સેવાઓનો લાભ મળી શકે. તા. ૩૧ માર્ચ ૨૦૨૩ ના રોજ પુરા થતા નાણાકીય વર્ષ દરમિયાન કરેલી કામગીરી તથા પ્રાપ્ત કરેલી સિધ્ધિઓની વિગતો ટૂંકમાં આપની સમક્ષ અત્રે રજૂ કરૂં છું. વિગતવાર માહિતી આ સાથેના સંચાલક મંડળના આહેવાલમાં આપેલી જ છે.

**નાણાકીય કામગીરી:**

વર્ષને અંતે નાણાકીય કામગીરી જોઈએ તો, શેર ભંડીળ રૂ.૪૪૭.૬૪ લાખ, અનામતો: રૂ.૧૩૫૬.૩૩ લાખ, થાપણો રૂ.૧૫૬૧૧.૮૮ લાખ તથા ધિરાણ રૂ. ૧૧૧૯૩.૧૯ લાખ થયા છે. આમ સોસાયટીનો કુલ બિઝનેસ રૂ. ૨૬૮૦૫ લાખથી વધારે છે. મને કહેતા આનંદ થાય છે કે ઘણી બધી અર્બન કો-ઓપરેટીવ બેંકોનો બિઝનેસ પણ આપણી સોસાયટીના બિઝનેસ કરતાં ઓછો છે.

**વસુલાત:**

વર્તમાન સમયમાં બેંકો માટે વસુલાતનો પ્રશ્ન ગંભીર બન્યો છે. બેંકોના મુદત વિતી ધિરાણ (NPA) માં સતત વધારો થતો જાય છે જ્યારે આપણી સોસાયટીનું આવું ચોખ્ખું મુદત વિતી ધિરાણ (NPA) 'શૂન્ય' છે. આ પણ આપણી સોસાયટીની એક મહત્વની સિધ્ધિ છે જે સોસાયટીના સભાસદો તથા કર્મચારીઓની સોસાયટી પ્રત્યેની શુભ નિષ્ઠા તથા આભારી છે. હું બધાજ સભાસદો તથા કર્મચારીઓને આ માટે ધન્યવાદ પાઠવતા આનંદ અનુભવું છું.

**મુખ્યાલય માટે નવું અધ્યતન ભવન :-**

આપ સૌ જાણો જ છો કે આપણી સોસાયટીની હેડ ઓફીસ માટે અધ્યતન ભવન તૈયાર થઈ રહ્યું છે. આગામી નવરાત્રી પહેલાં બાંધકામ તથા ફર્નીચરનું કામ પૂર્ણ થઈ જશે.

**પૂર્ણ સ્વ-રોજગાર ગ્રામ યોજના :**

૨૦૨૫માં આપણી માતૃસંસ્થા 'રાષ્ટ્રીય સ્વયંસેવક સંઘની શતાબ્દીની ઉજવણી થશે. ૨૦૨૫ સુધીમાં ૧૦૦૦ થી ૫૦૦૦ સુધીની વસ્તિ ધરાવતા ૧૦૦૦ ગામોને પૂર્ણ રોજગારી યુક્ત તથા સ્વાવલંબી બનાવવાની યોજના છે. આ માટે કામગીરી શરૂ પણ થઈ ગઈ છે. પરંતુ આજના યુવાનો પોતાનો વ્યવસાય શરૂ કરવાને બદલે નોકરી, ખાસ કરીને સરકારી નોકરી કરવાનું વધુ પસંદ કરે છે. આપણે આ યુવાનોનો દષ્ટિકોણ બદલવો પડશે. આપણે યુવાનોને 'નોકર નહિ, નોકરી દાતા બનો' એવો નવો ખ્યાલ આપ્યો છે. આ યોજના ધ્વારા ૨૦૨૫ સુધીમાં ઓછામાં ઓછા ૫૦ હજાર યુવાનોને પોતાનો વ્યવસાય શરૂ કરવામાં મદદરૂપ થઈ શકીશું.

**કેશવ મિત્ર યોજના :**

આપણી સોસાયટીની સેવાઓ ગુજરાત રાજ્યના પ્રત્યેક તાલુકા તથા ગામો સુધી પહોંચવા માટે 'કેશવ મિત્ર' યોજના શરૂ કરવામાં આવી છે. આ યોજના અંતર્ગત જે તાલુકામાં આપણી સોસાયટીની શાખા નથી એવા પ્રત્યેક તાલુકામાં સોસાયટીના એક પ્રતિનિધિની નિમણૂક કરવામાં આવે છે, જે સોસાયટી વતી દરેક પ્રકારની કામગીરી કરશે. આવા 'કેશવ મિત્ર'ને તેની કામગીરી મુજબ વળતર આપવામાં આવે છે. બેરોજગાર યુવાનોને રોજગારી મેળવવાની આ એક ઉત્તમ તક છે.

**Respected co-operative Brothers & Sisters....**

When 26th Annual General meeting of our Society is being held today, I have great pleasure to welcome you all. Our Society has been established as Role Model as such. Our Society has achieved great success during these 26 years and now it is going to be converted in to Multi-State, so that the people of other States also can get benefit from our Society.

I hereby present before you the information in brief in respect of the activities and achievement of our Society during the financial year ended on March 31, 2023. Information in detail has been given in the report of the Board of Directors herein.

**FINANCIAL PROGRESS:**

Financial activities at the end of the year areis, Share Capital: Rs. 447.64 Lakhs, Reserve Fund Rs.1356.33 Lakhs, Deposits Rs. 15611.88 Lakhs and Advances Rs.11193.19 Lakhs. Thus total business of the Society is more than 26805 Lakhs. I have pleasure to inform you that there are several Urban Co-operative Banks in India whose business is less than that of our Society.

**RECOVERY:**

At present recovery has become a serious problem for banks. There is constant increase in NPA of the banks, whereas Net NPA in our Society is "Zero". This is our Society's great achievement which is the result of good faith of the members and the Staff to the society. I have pleasure to extent my heartily congratulation to all the Members and the Staff.

**NEW HEAD OFFICE BUILDING:**

You all know that new grand building of Head Office of our Society is being constricted. The construction and furniture work shall be completed before forth coming Navratri.

**PERFECT SELF-EMPLOYMENT VILLAGE SCHEME:**

2025 is the year to celebrate centenary of our MatruSanstha 'Rashtriya Swayam sevak Sangh'. Till 2025, our Society has planned to make 1000 villages' perfect Self-employment Villages, having population 1000 to 5000. The work has been started. But the youth prefers to have a Job, especially Government job instead of starting own business. We shall have to change their mindset. We have given new concept "Be employment giver instead of employment seeker" We shall be helpful to 50 thousand youth for starting their own business.

**KESHAV MITRA YOJANA:**

To provide the services of our Society to each village and Taluka of Gujarat State 'Keshav Mitra' yojana has been implemented. Under this scheme a representative is appointed in each Taluka, where there is no branch of our Society and he will function on behalf of Society. Such 'Keshav Mitra' is compensated on the basis of his performance. This is an opportunity to Youth to get employment.



**શૈક્ષણિક જૂથ ધિરાણ યોજના :**

આ એક ખાસ પ્રકારની ધિરાણ યોજના છે. વ્યવસાયલક્ષી કોર્ષ કરતા વિદ્યાર્થીઓને જો જે તે શૈક્ષણિક સંસ્થા લોનની રકમ પરત કરવાની બાહેધરી આપે તો જૂથના પ્રત્યેક વિદ્યાર્થીને રૂ. ૫૦,૦૦૦ સુધીની શૈક્ષણિક લોન આપવામાં આવે છે. આ યોજના હેઠળ ખાનગી અભ્યાસ ક્રમ માટે પણ લોન મળી શકશે.

**સભાસદ લોન સિક્યોરીટી ફંડ યોજના :**

એપ્રિલ ૨૦૨૩ થી સભાસદો માટે એક નવી જ સલામતી યોજના અમલમાં મુકવામાં આવી છે. સભાસદનું અચાનક અવસાન થાય તો તેનો પરિવાર મુશ્કેલીમાં મુકાઈ જાય છે. આવા સંજોગોમાં આવા પરિવારને ઉપયોગી થયા માટે આ યોજના અમલમાં મુકવામાં આવી છે. આ યોજના મુજબ સભાસદના મૃત્યુના સંજોગોમાં તેની બાકી લોન રૂ. ૫ લાખની મર્યાદામાં માંડી વાળી શકાશે. આમ પરિવારને લોનની બાકી રકમ ભરવામાંથી મુક્તિ મળશે.

**સમાપન :**

આપની સમક્ષ મેં સોસાયટીની કામગીરી તથા યોજનાઓના કેટલાક અંશો રજૂ કર્યા છે. આપણી સોસાયટીનું સંચાલન હજુ પણ કાર્યક્ષમ અને અસરકારક બને તથા સભાસદોને વધુમા વધુ સેવાઓ પુરી પાડી શકાય તે માટે આપ સૌના સુચનો આવકાર્ય છે.

અંતમાં આપ સૌએ અમારામાં જે વિશ્વાસ મુક્યો છે તે બદલ આપ સૌને ધન્યવાદ પાઠવું છું. આ વિશ્વાસ સતત જળવાઈ રહે તે માટે હું તથા સંચાલક મંડળના મારા સાથી મિત્રો સતત પ્રયત્નશીલ રહીશું તેની ખાત્રી આપી મારૂ નિવેદન પૂર્ણ કરું છું.

જય સહકાર..... ભારત માતાકી જય....

આપનો સહૃદયી,  
રમેશ સાવલીયા  
ચેરમેન

**EDUCATION GROUP LOAN SCHEME:**

This is an unique Loan Scheme. If the Organizer of the Educational Institute gives undertaking for repay of Loan amount, loan up to Rs. 50,000 shall be given to each student of the group who has been enrolled for Professional or Vocational course. Under this scheme loan is available for private courses also.

**MEMBERS' LOAN SECURITY FUND SCHEME:**

A new Security Scheme has been introduced for the members from April 2023. In case of sudden demise of Members, his family might find in to trouble. To be useful to such family, the Society has introduced a this scheme. As per this scheme, in case of death of member, loan up to Rs. 5 lakh shall be written off. Such a way the family shall get exemption for paying outstanding.

**CONCLUSION:**

I have placed before you several aspects of the activities and plans of the Society. The suggestions from all the members are welcome for making the administration of the Society more efficient and effective and to provide maximum services to the members.

At the end I extend my thanks to you all for trust in us. I conclude my statement with the affirmation that I and my all colleagues shall always remain active to maintain this trust.

Jay Sahakar.....Bharat Mata ki Jay.....

Yours truly,  
Ramesh Savalia  
Chairman

**સોસાયટીની વિશેષતાઓ**

- (૧) સ્થાપના સમયની જ નફો કરતી સોસાયટી.
- (૨) સ્થાપના સમયથી સતત ઓડીટ વર્ગ 'અ'
- (૩) એક કરતા વધારે જિલ્લાઓનું કાર્યક્ષેત્ર ધરાવતી ગુજરાતની પ્રથમ સોસાયટી.
- (૪) સૌરાષ્ટ્ર નાં ૧૨ જિલ્લાઓ માં ૨૨ શાખાઓ.
- (૫) સભાસદો નુ શેર મુડી પર મહત્તમ ૧૫ % ડીવીડંડ
- (૬) નફો નહીં પરંતુ સેવાનું ધ્યેય.
- (૭) ગુજરાતની પ્રથમ ISO 9001-2015 પ્રમાણિત સોસાયટી.
- (૮) કોર બેંકીંગ સેવા શરૂ કરનાર ગુજરાતની પ્રથમ સોસાયટી કોઈ પણ બ્રાંચમાંથી સભાસદોને વહીવટ કરવાની સુવિધા.
- (૯) સામાજિક સલામતી માટે સભાસદ કલ્યાણ યોજના.
- (૧૦) મહીલા સશક્તિકરણ અને સ્વાવલંબન માટે 'કામધેનુ' જોઈન્ટ લાયાબીલીટી ગ્રૂપ ધિરાણ યોજના.
- (૧૧) સોસાયટી દ્વારા ૧૮૫ ગામોમાં ગ્રામીણ વિકાસની યોજના તથા દરેક ગામોમાં ધનવંતરી આર્યુવેદ ઔષધ કેન્દ્ર.
- (૧૨) વર્ષ ૨૦૨૫ સુધીમાં સૌરાષ્ટ્રનાં ૧૦૦૦ ગામોને પૂર્ણ-સ્વ-રોજગાર ગામ બનાવવા.
- (૧૩) દરેક બ્રાંચ દ્વારા દર વર્ષે એક ઉત્સવની સામુહિક ઉજવણી.

**Significance of the Society**

- (1) Profit-making society since incorporation.
- (2) Audit rating "A" since the beginning.
- (3) First society of Gujarat having Branches in more than one district
- (4) 22 Branches in 12 Districts of Saurashtra.
- (5) Every year 15% maximum dividend to Members
- (6) Working with the mission of "Service and not Profit".
- (7) First society of Gujarat having ISO 9001-2015 Certificate
- (8) All Branches connected by Core Banking Solution. Members can make transaction In any Branch.
- (9) Members Family Welfare Scheme as Social Security
- (10) "Kamdhenu" Joint Liability Group Scheme For Women Empowerment.
- (11) Rural Development activities in 185 villages and Dhanvantri Ayurved Aushadh Kendra in each village.
- (12) To Make 1000 Villages Of Saurashtra Fully self Employed by the year 2025.
- (13) Public Celebration of one Festival by each branch every year.





## સંચાલક મંડળનો અહેવાલ

## Board of Directors' Report

વહાલા સહકારી બંધુ-ભગીની ગણ,

આપણી સોસાયટીના ચેરમેનશ્રી એ તમેના નિવેદન દ્વારા સોસાયટીની કામગીરી અંગેની માહિતી ટુંકમાં આપની સમક્ષ રજૂ કરી છે. અમે આપની સમક્ષ આપણી શ્રી કેશવ કો-ઓપરેટીવ ક્રેડીટસોસાયટી લી. જૂનાગઢ નો આ ૨૬ મો વાર્ષિક અહેવાલ તથાતા. ૩૧-૦૩-૨૦૨૩ ના રોજ પૂરા થતા વર્ષના નાણાકીય હિસાબો રજૂ કરતા આનંદ અનુભવીએ છીએ. આ અહેવાલ તથા નાણાકીય હિસાબો તથા સોસાયટીના પેટા નિયમો મુજબ અમોએ સૂચવેલ નફાની ફાળવણીને આપ સૌ અનુમોદન કરશો એવો વિશ્વાસ છે.

Dear co-operative Brothers and Sisters,

Our Chairman has provided us with most of the information in nutshell in his presidential address. We are pleased to present before you the 26th Annual Report and the Financial Statements for the year ended on March 31, 2023 of our ShriKeshav Co-operative Credit Society Ltd. We have confidence that you all would give your consent to this Annual Report, Financial Statements and the appropriation of profit as per the provisions of bye-laws of the Society.

## વાર્ષિક હિસાબો તથા નફાકારતા

## FINAL ACCOUNTS AND PROFITABILITY

આપણી આ સોસાયટીનો હેતુ માત્ર નફો કમાવાનો નથી પરંતુ જરૂરીયાતમંદ સભાસદોને વ્યાજબી વ્યાજના દરે ધિરાણ આપીને તેઓની જરૂરીયાત પૂર્ણ કરવાનો છે જેથી તેઓ સમાજમાં સ્વમાનભરે રહી શકે. આપણી સોસાયટી ઓછામાં ઓછા વ્યાજના દરથી સભાસદોને લોન પુરી પાડે છે. તેમ છતાં વર્ષ ૨૦૨૨-૨૩ દરમિયાન નવી શાખાઓની ખોટ બાદ ક્યાં પછી નફો રૂ. ૨,૬૬,૪૦,૧૯૬ છે. રૂ. ૧,૩૪,૮૭,૧૩૯ વ્યાજ અનામતની જોગવાઈ ક્યાં પછીનો ચોખ્ખો નફો રૂ. ૧,૩૧,૫૩,૦૫૮ થયો છે

The object of our Society is not to earn mere profit but to provide the finance to needy members at reasonable rate of interest so as to enable them to live in the society with due respect. Our Society provides loan to members at lowest rate of interest. However net profit for the year 2022-23 has been amounted to Rs; 2,66,40,196 after adjusting the loss of new branches. Net Profit after making provision for Interest Reserve, Rs. 1,35,87,139, Net Profit amounts to Rs. 1,31,53,058.

તા. ૩૧-૦૩-૨૦૨૩ ના રોજ પૂરા થતા વર્ષનું નફા-નુકસાન ખાત  
Profit & Loss Account for the year ended on 31-03-2023

| 31-03-2022<br>Rs.      | વિગત              | Particulars              | Note No. | 31-03-2023<br>Rs.      |
|------------------------|-------------------|--------------------------|----------|------------------------|
|                        | આવક:              | <b>INCOME:</b>           |          |                        |
| 12,30,07,307.70        | વ્યાજ આવક         | Interest Income          | 1        | 16,37,50,531.50        |
| 47,47,638.42           | અન્ય આવક          | Other Income             | 2        | 8,32,029.46            |
| <b>12,77,54,946.12</b> | <b>કુલ આવક</b>    | <b>Total Income</b>      |          | <b>16,45,82,560.96</b> |
|                        | બાદ: ખર્ચ         | <b>LESS: EXPENSES:</b>   |          |                        |
| 7,92,75,326.70         | વ્યાજ ખર્ચ        | Interest Expenses        | 3        | 10,37,49,778.40        |
| 15,59,814.69           | કાર્યકારી ખર્ચ    | Operating Expenses       | 4        | 18,13,323.11           |
| 84,15,374.54           | વહીવટી ખર્ચ       | Administrative Exp       | 5        | 77,89,463.32           |
| 1,84,72,679.21         | સ્ટાફ ખર્ચ        | Staff Expenses           | 6        | 2,32,95,905.14         |
| <b>10,77,23,195.14</b> | <b>કુલ ખર્ચ</b>   | <b>Total Expenses</b>    |          | <b>13,66,48,469.97</b> |
| <b>2,00,31,750.98</b>  | <b>કાચો નફો</b>   | <b>GROSS PROFIT</b>      |          | <b>2,79,34,090.99</b>  |
|                        | બાદ: જોગવાઈઓ      | <b>LESS: PROVISIONS:</b> |          |                        |
| 14,14,999.00           | ઘસારાની જોગવાઈ    | Depreciation             | 7        | 12,93,894.00           |
| 21,27,214.00           | અન્ય જોગવાઈઓ      | Other Provision          | 8        | 1,34,87,139.00         |
| <b>1,64,89,537.98</b>  | <b>ચોખ્ખો નફો</b> | <b>NET PROFIT</b>        |          | <b>1,31,53,057.99</b>  |
| <b>12,77,54,946.12</b> | <b>કુલ</b>        | <b>Total</b>             |          | <b>16,45,82,560.96</b> |



તા. ૩૧-૦૩-૨૦૨૩ ના રોજનું પાકું સરવૈયું

Balance Sheet as on 31-03-202

| 31-03-2022<br>Rs.        | વિગત               | Particulars               | નોંધ નં<br>Note No. | 31-03-2023<br>Rs.        |
|--------------------------|--------------------|---------------------------|---------------------|--------------------------|
|                          | મૂડી તથા જવાબદારીઓ | <b>LIABILITIES:</b>       |                     |                          |
| <b>4,03,63,500.00</b>    | શેર ભંડોળ:         | <b>Share Capital</b>      | 9                   | <b>4,47,64,400.00</b>    |
| <b>11,61,42,879.87</b>   | અનામત અને ભંડોળ    | <b>Reserves and Funds</b> | 10                  | <b>13,56,32,877.87</b>   |
|                          | જોગવાઈઓ            | <b>Provisions</b>         |                     |                          |
| 1,59,66,960.00           | ઘસારાની જોગવાઈ     |                           | 11                  | 1,72,53,044.00           |
| 72,92,969.20             | અન્ય જોગવાઈઓ       |                           | 12                  | 80,63,639.18             |
| <b>2,32,59,929.20</b>    | કુલ જોગવાઈઓ        | <b>Total Provisions</b>   |                     | <b>2,53,16,683.18</b>    |
| 1,28,38,55,162.74        | થાપણો:             | <b>Deposits</b>           | 13                  | 1,56,11,88,307.15        |
| 73,29,002.97             | અન્ય જવાબદારીઓ     | Other Liabilities         | 14                  | 14,67,25,279.97          |
| <b>1,64,89,537.98</b>    | ચોખ્ખો નફો         | <b>Net Profit</b>         |                     | <b>1,31,53,057.99</b>    |
| <b>1,48,74,40,012.76</b> | કુલ                | <b>Total</b>              |                     | <b>1,92,67,80,606.16</b> |
| 493002                   | મિલકત તથા લેણા:    | <b>ASSETS:</b>            |                     |                          |
| 4,25,09,193.06           | રોકડ તથા બેંક સિલક | Cash & Bank balance       | 15                  | 1,16,27,221.86           |
|                          | રોકાણો:            | <b>Investments:</b>       | 16                  |                          |
| 40,50,50,000.00          | બેંક ડીપોઝીટ       | Bank deposit              |                     | 68,93,50,000.00          |
| 1,21,90,036.00           | અન્ય રોકાણો        | Other Investment          |                     | 1,33,81,294.00           |
| <b>41,72,40,036.00</b>   | કુલ રોકાણો:        | <b>Total Investments:</b> |                     | <b>70,27,31,294.00</b>   |
| 97,10,51,716.56          | ધિરાણ              | Advances                  | 17                  | 1,11,93,19,110.26        |
| 1,58,43,238.00           | ચાલુ મિલકતો        | Current Assets            | 18                  | 3,62,19,993.59           |
| 4,07,95,829.14           | સ્થાયી મિલકતો      | Fixed Assets              | 19                  | 5,68,82,986.45           |
| <b>1,48,74,40,012.76</b> | કુલ                | <b>Total</b>              |                     | <b>1,92,67,80,606.16</b> |

Samir Joshi  
General ManagerNarendrabhai Bhut  
Managing DirectorRameshbhai Savaliya  
Chairmanઅમારા આ સાથેના ઓડીટ રીપોર્ટને આધિન પ્રમાણીત (Certified subject to our Audit Report attached herewith)  
Atul Lakhani Moradiya & Associates (C A)





## આંતરીક ઓડીટ રીપોર્ટ ૨૦૨૨-૨૩

## INTERNAL AUDIT REPORT 2022-23

અમોએ શ્રી કેશવ કો-ઓપરેટીવ ક્રેડીટ સોસાયટી લી. જુનાગઢનુ (૨૨ શાખાઓ સહિત) તા.૩૧-૦૩-૨૦૨૩ ના રોજનું પાકુ સરવૈયું તથા તે તારીખ ના રોજ પુરા થતા વર્ષનું નફા નુકશાન ખાતું લેજર બેલેન્સીઝ સાથે તપાસેલ છે અને અમારી આ સાથેની અલગ તપાસણી નોંધને આધિન અમો નીચે મુજબ રીપોર્ટ કરીએ છીએ.

- (૧) અમોને તપાસણી માટે જરૂરી માહિતી, વિગતો અને ખૂલાસાઓ સંતોષકારક આપવામાં આવેલ છે.
- (૨) અમારી માન્યતા અને અભિપ્રાય મુજબ મંડળીએ કાયદા અનુસાર જરૂરી ચોપડાઓ રાખેલ છે.
- (૩) અમારી માન્યતા અને અભિપ્રાય મુજબ મંડળીનું પાકું સરવૈયું અને નફા નુકશાન ખાતું યોગ્ય રીતે તૈયાર કરવામાં આવેલ છે અને તે ચોપડાઓ સાથે મળે છે.
- (૪) અમારી જાણમાં મંડળીનો વ્યવહાર આવ્યો છે તે મંડળીની મર્યાદામાં જ કરેલ છે.
- (૫) અમારી માન્યતા અને અભિપ્રાય મુજબ તેમજ અમોને પુરા પાડવામાં આવેલ ખુલાસાઓ તથા અમારી સમક્ષ રજૂ કરવામાં આવેલ જનરલ લેજરો મુજબ
  - (૧) તા.૩૧/૦૩/૨૦૨૩ નાં રોજનું પાકુ સરવૈયું મંડળીની નાણાંકીય સ્થિતીનો ખરો અને વ્યાજબી અહેવાલ આપે છે.
  - (૨) તા.૩૧/૦૩/૨૦૨૩ નાં રોજ પુરા થતા વર્ષનું નફા નુકશાન ખાતું નફાનો ખરો અને વ્યાજબી અહેવાલ આપે છે

We have audited balance sheet as on 31/03/2023 & profit & Loss a/c. for the year ended 31/03/2023 of SHRI KESHAV CREDIT CO-OPERATIVE SOCIETY LTD, JUNAGADH (including 22 branches) and on the basis of our audit, we report that:

- (1) We have obtained all the information and explanation which, to the best of our knowledge and belief, were necessary for the purpose of the audit.
- (2) In our opinion, proper books of account have been maintained by the society as per provision of law.
- (3) In our opinion and belief the balance sheet and P&L a/c have been prepaid property and then tally with the books of account.
- (4) As per our knowledge all transaction are done within the Limit of applicable Bye laws and in accordance with Co-operative Credit Society Act.
- (5) In our opinion and to the best of our information and according to the explanation given to us & read with the notes there on.
  - (a) In the case of the balance sheet as on 31-03-2023 shows true & fair financial position of the society.
  - (b) In the case of the profit & loss account for the year ended on 31-03-2023 shows true & fair profit of the society.

તારીખ : ૧૨/૦૬/૨૦૨૩

(અતુલ લાખાણી મોરડીયા એન્ડ

Date :- 12/06/2023

For, Atul Lakhani Moradiya

સ્થળ : જુનાગઢ

એસોસીએટસ (સી.એ.)

Place :- Junagadh

&amp; Associates (CA)

## નફાની ફાળવણી

## APPROPRIATION OF PROFIT

આપણી સોસાયટીએ તા.૩૧-૦૩-૨૦૨૩ ના રોજ પુરા થતા વર્ષ દરમિયાન ચોખ્ખો નફો રૂ.૧,૩૧,૫૩,૦૫૮ કમાયેલ છે. સોસાયટીના પેટા-નિયમોને આધિન નીચે દર્શાવ્યા મુજબ આ નફાની ફાળવણી કરવા માટે ભલામણ છે

Our Society has earned net profit of Rs. 1,31,53,058 during the year ended on 31-03-2023. It is recommended to make appropriation of profit as per the Bye-laws of the Society as mentioned in below

| પેટા નિયમો:<br>Bye-laws | ફાળવણી:   | Appropriation   | રકમ રૂ.<br>Amount Rs. |
|-------------------------|---|---|-----------------------|
|                         | નફા-નુકશાન ખાતા મુજબ ચોખ્ખો નફો                         | Net Profit as P & L a/c   | 1,31,53,058           |
|                         | બાદ: ફાળવણી   | Less: Appropriation   |                       |
| 45                      | અનામત ભંડોળ ખાતે-નફાના ૨૫ %                             | Reserve Fund 25 % of Profit   | 32,88,264             |
| 46 (a) (1)              | ડીવીડન્ડ- શેર મૂડી ઉપર ૧૫ %                             | Dividend 15 % on Shares Capital                                       | 60,12,476             |
| 46 (a) (2)              | ડીવીડન્ડ સમતુલા ભંડોળ ખાતે શેર ભંડોળના ૧ %              | Dividend Equalization Fund- 1 % of Share Capital                      | 4,47,644              |
| 46 (a) (3)              | મકાન ફંડ ખાતે-નફાના ૧૦ %                                | Building Fund 10 % of Profit  | 13,15,306             |
| 46 (a) (4)              | સહકારી સંઘનો ફાળો-નફાના ૨.૫ % (વધુમાં વધુ રૂ. ૩,૦૦,૦૦૦) | Contribution to Sahakari Sangh- 2.5 % of Profits (Maximum Rs. 3 Lakh) | 3,00,000              |
|                         | શકમંદ લેણાની જોગવાઈ નફાના ૮ %                           | Provision for Bad Debt 8 % of profits                                 | 10,52,245             |
|                         | કુલ ફાળવણી  | Total Appropriation   | 1,24,15,935           |
|                         | બાકી રહેતો નફો  | Balance of Profit   | 7,37,123              |



|            | બાદ: ફાળવણી:                         | Less: Appropriation                   |                 |
|------------|--------------------------------------|---------------------------------------|-----------------|
| 46 (B) (1) | બોનસ ફંડ-નફાના ૨૦ %                  | Bonus Fund 20 % of Profit             | 1,47,425        |
| 46 (B) (2) | સહકાર પ્રચાર ફંડ-નફાના ૧૦ %          | SahakarPrachar Fund 10 % of Profit    | 73,711          |
| 46 (B) (3) | કર્મચારી કલ્યાણ યોજના ફંડ-નફાના ૧૦ % | Employees Welfare Fund 10 % of Profit | 73,711          |
| 46 (B) (3) | સભાસદ કલ્યાણ ફંડ-નફાના ૨૦ %          | Members Welfare Fund -20 % of Profits | 1,47,425        |
| 46 (B) (4) | મકાન ફંડ-નફાના ૨૦ %                  | Building Fund-20 % of Profits         | 1,47,425        |
| 46 (B) (5) | ધર્માદા ફંડ-નફાના ૨૦ %               | Charity Fund-20 % of Profits          | 1,47,426        |
|            | કુલ ફાળવણી                           | <b>Total Appropriation</b>            | <b>7,37,123</b> |
|            | બાકી રહેતો નફો                       | <b>Balance of Profit</b>              | <b>0.00</b>     |

## શાખાઓની કામગીરી

## PERFORMANCE OF BRANCHES

હાલમાં આપણી સોસાયટીની ૨૨ શાખાઓ કાર્યરત છે. આ પૈકી છેલ્લે શરૂ થયેલી શાખાઓ સિવાય બાકીની બધીજ શાખાઓ નફો કરે છે. નીચેના પત્રકનો અભ્યાસ કરવાથી ખ્યાલ આવશે કે બધી જ શાખાઓની કામગીરી ઉત્તરોત્તર વધતી રહે છે

There are 22 branches of our society working at present. Except the branches started last, all remaining branches are earning profit. It will be clear from the Statement given below.

| Sr.No. | Branch       | 31-03-2023<br>(Rs. Lakhs) |                 | 31-03-2022<br>(Rs. Lakhs) |                | Increase (Rs. Lakhs) |                |
|--------|--------------|---------------------------|-----------------|---------------------------|----------------|----------------------|----------------|
|        |              | Deposit                   | Loan            | Deposit                   | Loan           | Deposit              | Loan           |
| 1      | Junagadh     | 3285.55                   | 3048.34         | 3005.70                   | 2576.34        | 279.85               | 472.00         |
| 2      | Una          | 2888.99                   | 977.93          | 2600.35                   | 866.52         | 288.64               | 111.41         |
| 3      | Vanthali     | 770.12                    | 593.87          | 601.37                    | 476.39         | 168.75               | 117.48         |
| 4      | Mendarada    | 1948.53                   | 428.33          | 1712.28                   | 490.16         | 236.25               | -61.83         |
| 5      | Keshod       | 556.70                    | 484.07          | 440.93                    | 434.62         | 115.77               | 49.45          |
| 6      | Veraval      | 321.43                    | 369.76          | 249.43                    | 327.86         | 72.00                | 41.90          |
| 7      | Manavadar    | 592.38                    | 339.38          | 539.23                    | 302.65         | 53.15                | 36.73          |
| 8      | Dhoraji      | 1161.98                   | 800.72          | 896.04                    | 769.69         | 265.94               | 31.03          |
| 9      | Amreli       | 178.94                    | 177.64          | 152.65                    | 145.23         | 26.29                | 32.41          |
| 10     | Bhayavadar   | 369.13                    | 420.46          | 246.95                    | 361.02         | 122.18               | 59.44          |
| 11     | Porbandar    | 343.50                    | 423.25          | 191.36                    | 273.58         | 152.14               | 149.67         |
| 12     | Gondal       | 270.74                    | 344.02          | 239.88                    | 355.77         | 30.86                | -11.75         |
| 13     | Jamjodhpur   | 154.53                    | 178.12          | 127.98                    | 198.32         | 26.55                | -20.20         |
| 14     | Mangarol     | 108.64                    | 289.11          | 85.37                     | 172.31         | 23.27                | 116.80         |
| 15     | Joshiपुर     | 532.21                    | 710.50          | 329.91                    | 591.25         | 202.30               | 119.25         |
| 16     | Timbavadi    | 230.05                    | 275.83          | 162.96                    | 297.14         | 67.09                | -21.31         |
| 17     | Visavadar    | 287.89                    | 267.93          | 222.96                    | 262.75         | 64.93                | 5.18           |
| 18     | Rajula       | 158.67                    | 240.13          | 107.21                    | 144.95         | 51.46                | 95.18          |
| 19     | Dwarka       | 1014.11                   | 691.26          | 759.21                    | 579.39         | 254.90               | 111.87         |
| 20     | Bhavnagar    | 77.59                     | 26.52           | 58.27                     | 27.90          | 19.32                | -1.38          |
| 21     | Rajkot       | 140.72                    | 84.16           | 67.04                     | 36.38          | 73.68                | 47.78          |
| 22     | Morbi        | 96.96                     | 21.77           | 41.38                     | 20.19          | 55.58                | 1.58           |
|        | <b>Total</b> | <b>15611.88</b>           | <b>11193.19</b> | <b>12838.55</b>           | <b>9710.51</b> | <b>2773.33</b>       | <b>1482.68</b> |





## ધિરાણ તથા વસુલાત

## ADVANCES AND RECOVER

આપણી સોસાયટી દ્વારા સભાસદોને વિવિધ યોજનાઓ હેઠળ રૂ. ૫,૦૦૦ થી રૂ. ૫૦ લાખ સુધીનું ધિરાણ આપવામાં આવે છે. ૨૦૨૨-૨૩ દરમિયાન કુલ આપેલી લોન તથા વસુલાતની વિગત આ સાથેના પત્રકમાં માં આપવામાં આવી છે

Our society gives loans Rs. 5,000 to up to Rs. 50 lakhs to the members under different schemes. During the year 2022-23 total loan given and recovery is given in the Statement given below.

| 2021-22      | વિગત               | Particulars                    | 2022-23       |
|--------------|--------------------|--------------------------------|---------------|
| 84,04,98,382 | ધિરાણ શરૂઆતની બાકી | Advances on Opening Balance    | 97,10,51,716  |
| 39,72,62,500 | બાદ: વસુલાત        | Less: Recovery                 | 46,50,17,422  |
| 52,78,15,833 | ઉમેરો: નવું ધિરાણ  | Add: New Advances              | 61,32,84,816  |
| 97,10,51,716 | કુલ ધિરાણ આખર બાકી | Total Advances Closing Balance | 111,93,19,110 |

## બિન-ઉત્પાદક અસ્કયામતોનો અહેવાલ

## REPORT ON NON-PERFORMING ASSETS

આપણી સોસાયટીમાં સભાસદો પાસેથી લોનના હપ્તાની વસુલાત લગભગ નિયમિત થાય છે. તેમ છતાં કેટલાક કેસમાં વસુલાત માટે કાનુની પગલાં પણ લેવામાં આવ્યા છે. અમને જણાવતા આનંદ થાય છે કે આપણી સોસાયટીનું ચોખ્ખુ ડૂબવા પાત્ર ધિરાણ (NPA) શૂન્ય છે. નીચેના પત્રકનો અભ્યાસ કરવાથી સ્પષ્ટ ખ્યાલ આવશે.

Recovery from members of the society is done utmost regularly. However legal actions have been taken in several cases. We have pleasure to bring to your notice that Net Non-performing assets (NPA) of our Society are Zero. It shall be clear from the Statement given herewith.

| ક્રમ No. | વિગત   | Particulars  | 31-03-2023                                | 31-03-2022                                |
|----------|--|--|---|---|
| 1        | કુલ ધિરાણ  | Total Advances   | 111,93,19,110                             | 97,10,51,716                              |
| 2        | કુલ એન.પી.એ.   | Total NPA  | 9,75,20,450                               | 11,91,43,410                              |
|          | કુલ એન.પી.એ. ની કરવા પાત્ર જોગવાઈ  |  | 4,30,88,118                               | 3,70,13,583                               |
| 3        | એન.પી.એ.ની કુલ ધિરાણ સાથે ટકાવારી (૨/૧ × ૧૦૦)  | % of NPA to Total Advances (2/1X100)   | 3.84 %                                    | 3.81 %                                    |
| 4        | બાદ :<br>મુદત વીત લેણા વ્યાજ સામેની અનામત જો વસુલ કરવા પાત્ર કરતા વધારે હોય તો તેટલા પ્રમાણમાં એન.પી.એ. ખાતામાં અનામત ખાતે જ મા આવેલ રકમ.<br>વ્યાજ અનામત<br>શકમંદ લેણા અનામત ફંડ<br>કુલ કપાત | Less:<br>If Reserve for Outstanding Interest is in excess of Receivable interest, the amount credited to NPA to that extent)<br>Interest Reserve<br>BDR Provision<br>Total Deduction | 3,09,31,328<br>1,92,98,633<br>5,02,29,961 | 2,16,26,739<br>1,68,25,204<br>3,84,51,943 |
| 5        | એન.પી.એ જોગવાઈ   | NPA Provision  | 0.00                                      | 0.00                                      |
| 6        | ચોખ્ખુ ધિરાણ (૧-૪-૫)   | Net Advances (1-4-5)   | 106,90,89,149                             | 93,25,99,773                              |
| 7        | ચોખ્ખુ એન.પી.એ. (૨-૪-૫)  | Net NPA (2-4-5)  | -71,41,843                                | -14,38,360                                |
| 8        | ચોખ્ખા એન.પી.એ.ની ચોખ્ખા ધિરાણ સાથે ટકાવારી (૭/૬ × ૧૦૦)  | (% of Net NPA with Net Advances) (7/6X100)   | 0   | 0   |



## કોર્પોરેટ ગવર્નન્સ

## CORPORATE GOVERNANCE

સોસાયટીના કાર્યક્ષમ વહીવટ તથા વિકાસ માટે સમયાંતરે મળવું અને નિશ્ચીત સમયે મિટીંગો કરવી તેમજ સંચાલકો અને કર્મચારીઓને તાલીમ આપવી ખુબ જરૂરી હોય છે. એક્ઝીક્યુટીવ કમીટીની મીટીંગ દર અઠવાડિયે મળે છે. સંચાલક મંડળની મીટીંગ દર મહીને મળે છે. સંચાલક મંડળની મીટીંગમાં દરેક શાખાના સંયોજક તથા સહ-સંયોજકને પણ બોલાવવામાં આવે છે, જેથી તેઓ પણ સોસાયટીની કાર્યપદ્ધતિથી માહિતગાર થાય તથા શાખાઓ અંગેના નિર્ણયો લેવામાં સહભાગી બને. દરેક શાખાની શાખા વિકાસ સમિતીની મીટીંગ દર અઠવાડિયે મળે છે, જેથી શાખા અંગેના નિર્ણયો ત્વરિત લઈ શકે અને સભાસદોને તાત્કાલીક સેવાઓ મળી રહે. આ ઉપરાંત સોસાયટીના તમામ કર્મચારીઓ માટે દર ત્રણ મહીને તથા સંચાલક મંડળ અને શાખા વિકાસ સમિતીના તમામ સભ્યો માટે દર છ મહીને પૂર્ણ દિવસના અભ્યાસ વર્ગનું આયોજન કરવામાં આવે છે. ઉપરાંત કેટલીક પેટા સમિતીઓની પણ રચના કરવામાં આવી છે, જેની મીટીંગો પણ સમયાંતરે મળે છે. વર્ષ ૨૦૨૨-૨૩ માં નીચે મુજબ મિટીંગો તથા અભ્યાસ વર્ગો થયેલા છે.

It is utmost important to meet at regular interval and impart training to Management and the employees. Executive Committee meetings are held per week, whereas BOD meetings are held per month. Conveners and Joint Conveners are invited in BOD meeting so they also can be aware about working of the Society and participate in decision making. Meetings of Branch Development Committee are held per week, so as they can take immediate decisions and provide fast service to the members.

Besides these, full day training programmes are arranges quarterly for employees and half yearly for Management. Besides, several Sub-committees have been appointment for different task, whose meetings are held periodically.

During 2022-23, meetings and Training Progeammes have been arranged as under.

| મિટિંગની વિગત                     | Meeting & Training                     | થયેલ મિટિંગ<br>Actual Meeting |
|-----------------------------------|--|-------------------------------|
| સંચાલક મંડળની મીટીંગ              | Board Meeting                          | 13                            |
| એક્ઝીક્યુટીવ કમીટી મિટીંગ         | Executive Committee Meeting            | 43                            |
| શાખાઓની શાખા વિકાસ સમિતિ          | Branch Development Committee           | 1051                          |
| લોન/જે.એલ.જી./આઈ.ટી./મિલ્કત સમિતી | Loan/JLG/I.T./ Assets Committee        | 42                            |
| બેંકીંગ-હિસાબ/શેર/ઓડિટ સમિતી      | Banking-Accounts/Share/Audit Committee | 30                            |
| લીગલ/રીકવરી/પ્રકલ્પ સમિતી         | Legal/Recovery/Project Committee       | 39                            |
| ડીપોઝિટ/એચ.આર./તાલીમ સમિતી        | Deposit/H.R./ Training Committee       | 46                            |
| કર્મચારી અભ્યાસ વર્ગ              | Employee Training                      | 4                             |
| સંચાલક મંડળ અભ્યાસ વર્ગ           | Board Member Training                  | 2                             |
| કુલ મીટીંગ                        | Total Meeting                          | 1295                          |

## માનવ સંસાધન

## HUMAN RESOURCES

કાર્યદક્ષ અને નિષ્ઠાવાન કર્મચારીઓ એ સોસાયટીની મૂડી છે. સોસાયટીની સફળતાનો આધાર આવા કાર્યકુશળ અને નિષ્ઠાવાન કર્મચારી ગણ પર છે. 'કેશવ ક્રેડીટ'ના કર્મચારીઓને પગાર ઉપરાંત રોકડ પ્રોત્સાહક પુરસ્કાર પણ આપવામાં આવે છે. આ ઉપરાંત વાર્ષિક ઈજાફો, પ્રોવિડન્ડફંડ, ગ્રેયુઈટી, બોનસ, રજા વગેરે લાભો તો ખરા જ. કર્મચારીઓના પગાર સ્કેલ દર પાંચ વર્ષે સુધારવામાં આવે છે. આ ઉપરાંત કર્મચારીઓને પરીવારના ચાર સભ્યો સાથે ૨૦૦૦ કી.મી. સુધી પ્રવાસ લાભ ( એલ.ટી.સી.) તથા કર્મચારીઓને તેઓની જમાં રજાઓ નું રોકડમાં રૂપાંતર કરવાની સુવિધા પણ આપવામાં આવે છે. આવતા સમયમાં સોસાયટીની યોજના કર્મચારીઓ ને રાષ્ટ્રીયકૃત બેંકોના કર્મચારીઓને મળતા પગાર સમકક્ષ પગાર આપવાની છે. કર્મચારીઓની કામગીરીની વિગતો નીચેના પત્રક ઉપરથી જાણી શકાશે.

Efficient and dedicated employees are the asset for the Society. The success of the Society depends on such efficient and dedicated staff. Employees of 'Keshav Credit' are provided cash incentive also besides the salary. Besides, Annual increment, Provident Fund, Gratuity, Bonus, Leave etc. benefits are also provided. Besides, the pay scale of the employees are revises every 5 years. Besides this, every four years LTC benefit to employees up to 2000 k.m. with four family members and Leave encashment facilities are also provided. It is the planning of the society to pay the salaries to the employees equal to the salaries of the employees of nationalized banks. The performance has been given in Statement given below.

| 31-03-2022 | વિગત                    | Particulars             | 31-03-2023 |
|------------|-------------------------|-------------------------|------------|
| 90         | કર્મચારી સંખ્યા         | No.of Employee          | 94         |
| 107.89     | કર્મચારી દીઠ ધિરાણ      | Advances Per Employee   | 119.07     |
| 44.14      | કર્મચારી દીઠ વસુલાત     | Recovery Per Employee   | 49.46      |
| 1.83       | કર્મચારી દીઠ ચોખ્ખો નફો | Net Profit Per Employee | 1.39       |





## સભાસદ કલ્યાણ યોજના

## MEMBERS WELFARE SCHEME

સભાસદોના આકસ્મિક મૃત્યુના સંજોગો માં તેના પરિવારને ઉપયોગી થવા માટે આ સોસાયટીની શરૂઆતથી જ સભાસદ કલ્યાણ યોજના અમલમાં મુકવામાં આવી છે. વર્ષ ૨૦૨૨-૨૩ દરમિયાન અવસાન પામેલા ૪૧ સભાસદોના પરિવારોને રૂ.૮,૭૦,૦૦૦/- જેવી માતબર રકમની સહાય આપવામાં આવી છે.

The Member Welfare Scheme has been introduced since the beginning of the society to help the family of deceased members. During the year 2022-23, 41 family of deceased members were benefited for Rs.8,70,000/-

| વર્ષ<br>Yeas | સભાસદ કલ્યાણનાં લાભાર્થી<br>No.Of Benefited<br>Members | ચુકવેલ રકમ<br>Paid<br>Amount | વર્ષ<br>Yeas | સભાસદ કલ્યાણનાં લાભાર્થી<br>No.Of Benefited<br>Members | ચુકવેલ રકમ<br>Paid<br>Amount |
|--------------|--|------------------------------|--------------|--|------------------------------|
| 2018-19      | 41   | 7,40,000                     | 2021-22      | 74   | 16,65,000                    |
| 2019-20      | 54   | 9,20,000                     | 2022-23      | 41   | 8,70,000                     |
| 2020-21      | 68   | 10,40,000                    |              |  |                              |

## સામાજીક જવાબદારીઓ

## SOCIAL RESPONSIBILITIES

આપણી સોસાયટી દ્વારા સમાજને ઉપયોગી થવા માટે નીચે મુજબની પ્રવૃત્તિઓ પણ કરવામાં આવે છે.

Our society has undertaken the following activities to be helpful to the people.

(૧) ગ્રામીણ વિકાસ: આપણી સોસાયટી દ્વારા ૨૦૧૦ થી ગ્રામીણ વિકાસની પ્રવૃત્તિઓ શરૂ કરવામાં આવેલી છે. હાલમાં સૌરાષ્ટ્રના ૧૨ જિલ્લાઓમાં ૧૮૫ થી વધુ ગામોમાં ગ્રામીણ વિકાસની પ્રવૃત્તિઓ ચાલી રહી છે. વધારેમાં વધારે ગામોમાં આ પ્રવૃત્તિ શરૂ થાય એવા પ્રયત્નો કરી રહ્યા છીએ. આ માટે નીચે મુજબની પ્રવૃત્તિ હાથ ધરવામાં આવી છે

(1) **Rural Development:** Our Society has undertaken Rural Development Programme since 2010. At present rural development activities are undertaken in more than 185 villages of 12 districts of Saurashtra. It is our efforts to commence these activities in Maximum villages. Following activities have been undertaken

(ક) ૨૬ જાન્યુઆરી, ભારતમાતા પૂજન

(a) 26 January, Bharat Mata Pujan

(ખ) રક્ષાબંધન કાર્યક્રમ

(b) Rakshabandhan

(ગ) છાત્ર સ્વાગત કાર્યક્રમ

(c) ChhatraSwagat

(ઘ) શાળાઓમાં સ્પર્ધાત્મક કાર્યક્રમો

(d) Competitions in School for students

(ચ) ખેલકૂદ કેન્દ્ર તથા સંસ્કાર કેન્દ્ર

(e) Khelkud Kendra and Sanskar Kendra

(છ) નિ:શુલ્ક આયુર્વેદ દવા પેટી

(f) Free of Charge AyurvedDava petty

(જ) વૃક્ષારોપણ કાર્યક્રમ

(g) Tree Plantation

(ઝ) મંદીર તથા શાળાની સફાઈ

(h) Mandir and School Cleaning

(ટ) વરસાદના પાણીના સંગ્રહનું આયોજન

(i) Planning for storage of rain water

(ઠ) દરેક ગામમાં એક જાહેર ઉત્સવની ઉજવણી

(j) Celebration of one Festival publicly

(૨) દરેક શાખામાં 'શ્રી લક્ષ્મણરાવ ઈનામદાર વાંચનાલય' ચલાવવામાં આવે છે.

(2) "Laxmanraolnamdar Reading Room" in working in each Branch

(૩) સ્વરોજગાર ધિરાણ યોજના: આ સોસાયટીના રજત જયંતી વર્ષ ૨૦૨૧-૨૨ થી શરૂ કરીને રાષ્ટ્રીય સ્વયંસેવક સંઘના શતાબ્દી વર્ષ ૨૦૨૫ સુધીમાં આપણા સૌરાષ્ટ્રના ૯૦ તાલુકાઓના ૫૮૯૫ ગામો પૈકી ઓછામાં ઓછા ૧૦૦૦ ગામોને પૂર્ણ રોજગારી ચુકત તથા આત્મનિર્ભર બનાવવા માટેનું ભગીરથ કાર્ય હાથમાં લીધું છે. આ માટે ગામ્ય વિસ્તારમાં રહેતા યુવાનો તથા મહિલાઓને નવો વ્યવસાય શરૂ કરીને આત્મનિર્ભર બનાવવા માટે આ સોસાયટી ધ્વારા 'કેશવ ગ્રામ પૂર્ણ સ્વરોજગાર ધિરાણ યોજના' હેઠળ આવશ્યક ધિરાણ આપવાનું આયોજન કરવામાં આવ્યું છે.

(3) **Self-Employment Loan Scheme:** Starting form 2021-22, the Silver Jubilee year of this Society to 2025, the Centenary year of R S S, the Society has undertaken a big task of making at least 1000 villages out of 5895 villages of 90 Taluka of 12 District of Saurashtra. The youth residing in rural area shall be provided loan under "Keshav Gram Purna Rojgar Dhiran Yojaha" for commencing their new business to make them self-sufficient.



- (૪) ગ્રામ્ય વિસ્તારની શાળાઓમાં બાળકોને બચતની ટેવ પડે તે માટે 'બાલ બચત યોજના' શરૂ કરવામાં આવી છે.
- (૫) પારિવારીક મજબુરીને કારણે પરચૂરણ કામ કરતાં બાળકોને શિક્ષણ આપવાની યોજના પણ શરૂ કરવા જઈ રહ્યા છીએ.
- (૬) જીલ્લા મથક પર ધો.૮ થી ૧૦ નાં ગરીબ વિદ્યાર્થીઓ નિ:શુલ્ક ટ્યુશન ક્લાસ શરૂ કરવા.
- (૭) સામાજીક સંસ્થાઓને આર્થિક સહયોગ: આ સોસાયટી ધ્વારા સોસાયટીના કાર્યને સુસંગત એવી સામાજીક તેમજ સેવાકીય પ્રવૃત્તિઓ કરતી સંસ્થાઓ, વિચાર ભારતી, વિદ્યા ભારતી, સહકાર ભારતી, ભારતીય કિસાન સંઘ, ભારતીય મજદૂર સંઘ, અખીલ ભારતીય વિદ્યાર્થી પરીષદ, વિશ્વ હીન્દુ પરીષદ, સેવા ભારતી, શક્તિ પ્રતિષ્ઠાન ટ્રસ્ટ, ડો. હેડગેવાર સ્મારક સમિતિ, સાધના સાપ્તાહીક, સ્વદેશી જાગરણ મંચ, રાષ્ટ્ર સેવિકા સમિતી તથા અન્ય સામાજીક સમરસતા, વનવાસી વિકાસ તથા આરોગ્યલક્ષી પ્રવૃત્તિઓ કરતી સેવાકીય સંસ્થાઓને દાન અથવા વિજ્ઞાપનના સ્વરૂપે આર્થિક સહયોગ આપવામાં આવે છે. વર્ષ ૨૦૨૨-૨૩ દરમિયાન દાન તથા વિજ્ઞાપન સ્વરૂપે રૂ. ૧૭ લાખથી વધારે રકમનો સહયોગ આપવામાં આવ્યો છે.

- "BalBachatYojana" has been implemented to cultivate the habit of saving among the students in rural area.
- We are going to start to provide education to the children of poor family doing job.
- To start free tuition classes for poor students in District Center
- Financial Assistance to Social organizations:** This society has provided financial assistance by way of Donation and Advertisement to organizations engaged in similar activities, such as Vichar Bharati, Vidhya Bharati, Sahakar Bharati, Bharatiya Kishan Sangh, ABVP, VHP, Sewa Bharati, Shakti Pratisthan Trust, Dr. Hedgewar Smarak Samiti, Sadhana Weekly, Swadeshi Jagaran manch, Rastra Sevika Samit and other Social organizations engaged in Social integrity, Vanvasi Vikas, Health etc. During 2022-23 financial assistance of more than Rs. 17 lakh has been provided by way of donation or advertisement.

## પેટા નિયમોમાં સુધારા

## AMENDMENTS IN BYE-LAWS

| પેટા કાયદા નં.<br>Bye-law No. | ચાલુ પેટા કાયદો<br>Present Bye-law  | સુધારેલો પેટા કાયદો<br>Amended Bye-law  | સુધારા માટેના કારણો<br>Reasons for Amendment            |
|-------------------------------|---|---|---|
| (૧)                           | <b>મંડળીનું નામ:</b> શ્રી કેશવ કો. ઓપરેટીવ ફેડીટ સોસાયટી લી.<br>તેનું નોંધાયેલ સરનામું : "કેશવ" પ્લોટ નં.૮, ગોવર્ધન પાર્ક, સરદાર બાગજકાત નાકા સામે, જૂનાગઢ. સરનામા માં કોઈ ફેરફાર થશે તો તેની ૩૦ દિવસની અંદર મે.જીસ્ટાર સાહેબને ખબર આપવામાં   | <b>મંડળીનું નામ:</b> શ્રી કેશવ કો. ઓપરેટીવ ફેડીટ સોસાયટી લી.<br>તેનું નોંધાયેલ સરનામું : ડો. કેશવરાવ બલીરામ હેડગેવાર ભવન, ખામધોળ ચોકડી, ધોરાજી-વેરાવળ બાય-પાસ' જૂનાગઢ. સરનામા માં કોઈ ફેરફાર થશે તો તેની ૩૦ દિવસની અંદર મે. જીસ્ટાર સાહેબને ખબર આપવામાં   | હેડ ઓફીસનું નવું ભવન બનાવીને ત્યાં ફેરબદલી કરતા         |
| (૨)                           | <b>કાર્યક્ષેત્ર :</b> આ સોસાયટીનું કાર્યક્ષેત્ર જૂનાગઢ, રાજકોટ, પોરબંદર, અમરેલી, જામનગર, ભાવનગર, ગીર-સોમનાથ, મોરબી, દેવભૂમિ દ્વારકા, બોટાદ, સુરેન્દ્રનગર તથા કચ્છ જીલ્લા પુરતું રહેશે. આ સોસાયટી જૂનાગઢ, રાજકોટ, પોરબંદર, અમરેલી, જામનગર, ભાવનગર, ગીર-સોમનાથ, મોરબી, દેવભૂમિ દ્વારકા, બોટાદ, સુરેન્દ્રનગર તથા કચ્છ જીલ્લામાં ગમે તે શહેરમાં પોતાની શાખા ખોલી શકશે | <b>કાર્યક્ષેત્ર:</b> આ સોસાયટીનું કાર્યક્ષેત્ર જૂનાગઢ, રાજકોટ, પોરબંદર, અમરેલી, જામનગર, ભાવનગર, ગીર-સોમનાથ, મોરબી, દેવભૂમિ દ્વારકા, બોટાદ, સુરેન્દ્રનગર, કચ્છ, અમદાવાદ, ગાંધીનગર, મહેસાણા, પાટણ, વડોદરા, સુરત, આણંદ, સાબરકાંઠા, ભરૂચ, પંચમહાલ, વલસાડ તથા ડાંગ જીલ્લા જીલ્લા પુરતું રહેશે. આ સોસાયટી જૂનાગઢ, રાજકોટ, પોરબંદર, અમરેલી, જામનગર, ભાવનગર, ગીર-સોમનાથ, મોરબી, દેવભૂમિ દ્વારકા, બોટાદ, સુરેન્દ્રનગર, કચ્છ, અમદાવાદ, ગાંધીનગર, મહેસાણા, પાટણ, વડોદરા, સુરત, આણંદ, સાબરકાંઠા, ભરૂચ, પંચમહાલ, વલસાડ તથા ડાંગ જીલ્લામાં ગમે તે શહેરમાં પોતાની શાખા ખોલી શકશે | કાર્યક્ષેત્રમાં વધારો કરતાં                             |
| (૩)                           | <b>કોઈપણ વ્યક્તિ (૧)</b><br>જૂનાગઢ, રાજકોટ, પોરબંદર, અમરેલી, જામનગર, ભાવનગર, ગીર-સોમનાથ, મોરબી, દેવભૂમિ દ્વારકા, બોટાદ, સુરેન્દ્રનગર તથા કચ્છ જીલ્લાનાં રહીશ હશે.   | <b>કોઈપણ વ્યક્તિ (૧)</b><br>જૂનાગઢ, રાજકોટ, પોરબંદર, અમરેલી, જામનગર, ભાવનગર, ગીર-સોમનાથ, મોરબી, દેવભૂમિ દ્વારકા, બોટાદ, સુરેન્દ્રનગર, કચ્છ, અમદાવાદ, ગાંધીનગર, મહેસાણા, પાટણ, વડોદરા, સુરત, આણંદ, સાબરકાંઠા, ભરૂચ, પંચમહાલ, વલસાડ તથા ડાંગ જીલ્લાના રહીશ હશે.   | સોસાયટીના પેટા નિયમ -૨ મુજબ કાર્યક્ષેત્રમાં વધારો કરતા. |





|     |   |  |   |
|-----|---|--|---|
| (1) | Name of Society: Shri Keshav Co-operative Credit Society Limited, Junagadh.<br>Registered Address: "Keshav Bhavan", Plot No. 8, Govardhan Park, Near Sardar Baug Octroi Post, Junagadh<br>(Change in address shall be intimated within 30 days)   | Name of Society: Shri Keshav Co-operative Credit Society Limited, Junagadh.<br>Registered Address: Dr. Keshavrao Baliram Hedgewar Bhavan, Khamdhrol Cross Road, Dhoraji-Veraval Bye-pass, Junagadh<br>(Change in address shall be intimated within 30 days)  | Changing their Head office to new Building  |
| (2) | The Jurisdiction of this society shall be limited to Junagadh, Rajkot, Porbandar, Amreli, Jamnagar and Bhavanagar, Gir-Somnath, Morbi, Devbhumi Dwarka, Botad, Surendranagar and Kutch District. This society shall be allowed to open its branches in any town of Junagadh, Rajkot, Porbandar, Amreli, Jamnagar and Bhavanagar, Gir-Somnath, Morbi, Devbhumi Dwarka, Botad, Surendranagar and Kutch districts. | The Jurisdiction of this society shall be limited to Junagadh, Rajkot, Porbandar, Amreli, Jamnagar and Bhavanagar, Gir-Somnath, Morbi, Devbhumi Dwarka, Botad, Surendranagar, Kutch, Ahmedabad, Gandhinagar, Mehsana, Patan, Vadodara, Surat, Anand, Sabarkantha, Bharuch, Panchmahal, Valsad and Dang districts. This society shall be allowed to open its branches in any town of Junagadh, Rajkot, Porbandar, Amreli, Jamnagar and Bhavanagar, Gir-Somnath, Morbi, Devbhumi Dwarka, Botad, Surendranagar, Kutch, Ahmedabad, Gandhinagar, Mehsana, Patan, Vadodara, Surat, Anand, Sabarkantha, Bharuch, Panchmahal, Valsad and Dang districts. | To expand the Working area of the Society, so as the maximum people can be benefited. |
| (7) | Any Person (1)<br>Who is adult and resident of Junagadh, Rajkot, Porbandar, Amreli, Jamnagar and Bhavanagar, Gir-Somnath, Morbi, Devbhumi Dwarka, Botad, Surendranagar and Kutch District.  | Any Person (1)<br>Who is adult and resident of Junagadh, Rajkot, Porbandar, Amreli, Jamnagar and Bhavanagar, Gir-Somnath, Morbi, Devbhumi Dwarka, Botad, Surendranagar, Kutch, Ahmedabad, Gandhinagar, Mehsana, Patan, Vadodara, Surat, Anand, Sabarkantha, Bharuch, Panchmahal, Valsad and Dang districts.  | Increase in the working area (Jurisdiction) of the society as per Bye-Laws No.2       |

## આભાર દર્શન

આપણી સોસાયટીના વિકાસમાં સોસાયટીના બધા જ સભાસદોતથા શુભેચ્છકોનો સતત સહયોગ મળતો રહે છે. આ તકે તેઓનો આભાર માનવાનું કેમ ભુલાય? મા. જિલ્લા રજીસ્ટ્રારશ્રી સહકારી મંડળીઓ જુનાગઢ તથા તેના સ્ટાફ કે જે આપણને સોસાયટીના સંચાલન માટે સતત માર્ગદર્શન આપતા રહે છે. આ તકે અમે જિલ્લા રજીસ્ટ્રારશ્રી જુનાગઢ તથા તેમના સ્ટાફ મિત્રોનો હાર્દિક આભાર માનીએ છીએ.

ગુજરાત રાજ્યના મા. સ્ટેટ રજીસ્ટ્રારશ્રી સહકારી મંડળીઓ, ગાંધીનગર, પણ સોસાયટીના સંચાલન માટે ઉપયોગી માર્ગદર્શન તથા સહકાર આપી રહ્યા છે. આ તકે અમો મા. સ્ટેટ રજીસ્ટ્રાર સાહેબ શ્રી, તથા તેના ઓફીસ સ્ટાફ નો હાર્દિક આભાર માનીએ છીએ.

રાજકોટ નાગરીક બેંક, જુનાગઢ શાખાના મેનેજરશ્રી તથા તેના સ્ટાફ મિત્રોની અનન્ય સેવા બદલ તેઓનો પણ આભાર માનીએ છીએ.

આ સોસાયટીના કર્મચારી ગણ કે જેઓની સોસાયટી પ્રત્યેની વફાદારી, નિષ્ઠા તથા અથાક પ્રયત્નોને કારણે સોસાયટી સતત પ્રગતિ કરતી રહી છે. અમે આ સોસાયટીના તમામ કર્મચારીઓના આભારી છીએ.

અંતમા સભાસદ મિત્રો કે જેઓએ અમારામાં વિશ્વાસ મુક્યો છે, આપ સૌ સહકારી મિત્રોનો અમે હાર્દિક આભાર માનીએ છીએ. આવો જ સહકાર ભવિષ્યમાં પણ મળતો રહેશે એવી

અપેક્ષા.....

## VOTE OF THANKS

All the shareholders and well-wishers of the Society have extended their heartily co-operation in development of the Society. How can we miss to extend our thanks to them? Hon. District Registrar, Co-operative Societies Junagadh, and his staff who have provided the guidance regularly in administration of the Society. We extend our heartily thanks to Hon. District Registrar and his staff.

The Gujarat State Registrar, Co-operative Societies, Gandhinagar, provides useful guidance for the administration of our Society. We extend our heartily thanks to The State Registrar, Co-operative Societies, Gujarat State, Gandhinagar, and his staff.

We extend our heartily thanks to Rajkot Nagarik Bank, Junagadh Branch and their Staff for providing unmatched services.

The Society has achieved the status in the co-operative field due to the faithfulness, trustworthiness and constant efforts of the employees of the Society. We are thankful to all the employees of our Society.

At last but not least, again we extend our thanks to the Members of the Society, who have put trust in us. We expect such co-operation in the future too.....



## નફાનુકસાન ખાતાને આનુસાગીક નોંધો

## NOTES FORMING PART OF THE PROFIT &amp; LOSS ACCOUNT

| નોંધ<br>Note | 31-03-2022<br>(Rs.)    | વિગત                                   | Particulars                       | 31-03-2023<br>(Rs.)    |
|--------------|------------------------|--|-----------------------------------|------------------------|
| (1)          |                        | ધિરાણ વ્યાજ આવક                        | Interest on Advances              |                        |
|              | 1,57,94,539.70         | જાત જામીન ધિરાણ                        | Personal Loan                     | 2,24,71,014.50         |
|              | 5,56,250.00            | ઉપભોક્તા ધિરાણ                         | Consumers Loan                    | 5,02,828.00            |
|              | 5,41,32,526.00         | મિલકત ગીરો ધિરાણ                       | Mortgage Loan                     | 6,17,95,106.00         |
|              | 2,25,89,289.00         | ભવન નિર્માણ ધિરાણ                      | House Building Loan               | 3,00,01,249.00         |
|              | 37,93,938.00           | ફીક્સ ડીપોઝીટ લોન                      | F.D. Loan                         | 43,88,388.00           |
|              | 3,88,226.00            | બચત પત્ર સામે ધિરાણ                    | NSC Loan                          | 3,59,579.00            |
|              | 57,73,651.00           | સોના ધિરાણ                             | Gold Loan                         | 60,20,654.00           |
|              | 1,39,961.00            | બિઝનેસ લોન                             | Business Loan                     | 1,07,247.00            |
|              | 0.00                   | કેશ ક્રેડીટ લોન                        | Cash Credit Loan                  | 11,44,321.00           |
|              | 8,31,162.00            | કામધેનુ ધિરાણ યોજના                    | Kamdhenu Loan                     | 25,29,764.00           |
|              | 1,70,253.00            | કર્મયોગી ધિરાણ યોજના                   | Karmyogi Loan                     | 6,63,692.00            |
|              | 48,273.00              | સુર્યોદય ધિરાણ યોજના                   | Suryoday Loan                     | 79,715.00              |
|              | 1,337.00               | અન્નપૂર્ણા ધિરાણ યોજના                 | Annapurna Loan                    | 3,154.00               |
|              | 0.00                   | મુખ્યમંત્રી મહીલા ત્કર્ષ લોન           | MMUY Loan                         | 68,876.00              |
|              | <b>10,42,19,405.70</b> | ધિરાણ ઉપર કુલ વ્યાજ                    | <b>Total Interest on advances</b> | <b>13,01,35,587.50</b> |
|              | 1,87,87,902.00         | બેંક ડીપોઝીટ વ્યાજ આવક                 | Interest on Bank Deposit          | 3,36,14,944.00         |
|              | <b>12,30,07,307.70</b> | કુલ વ્યાજ આવક                          | <b>Total Interest Earned</b>      | <b>16,37,50,531.50</b> |
| (2)          |                        | અન્ય આવક:                              | Other Income:                     |                        |
|              | 1,59,522.84            | સ્ટેશનરી ચાર્જ                         | Stationery Charge                 | 1,43,223.66            |
|              | 1,90,169.08            | સર્વીસ ચાર્જ                           | Service Charge                    | 1,83,795.00            |
|              | 2,78,204.50            | નોટીસ ચાર્જ                            | Notice Charge                     | 2,42,982.80            |
|              | 18,894.00              | રીકવરી ચાર્જ                           | Recovery Charge                   | 42,028.00              |
|              | 2,000.00               | પરચુરણ આવક                             | Misc Income                       | 0.00                   |
|              | 1,65,000.00            | મુખ્યમંત્રી મહીલા ત્કર્ષ લોનઈન્સેન્ટીવ | MMUY Loan Incentive               | 2,20,000.00            |
|              | 39,03,249.00           | પરચુરણ વ્યાજ આવક                       | MiscIntrest Income                | 0.00                   |
|              | 30,599.00              | કોર્ટ પેનલ્ટી આવક                      | Court Penalty Income              | 0.00                   |
|              | <b>47,47,638.42</b>    | કુલ અન્ય આવક                           | <b>Total other Income</b>         | <b>8,32,029.46</b>     |
| (3)          |                        | વ્યાજ ખર્ચ                             | Interest Expended:                |                        |
|              | 7,54,704.00            | સુર્યોદય બચત                           | Suryoday Deposit                  | 18,83,229.00           |
|              | 37,81,928.70           | બચત ખાતુ                               | Saving Accounts                   | 44,39,007.40           |
|              | 3,82,687.00            | રીકરીંગ એકાઉન્ટ                        | Recurring Accounts                | 4,34,572.00            |
|              | 5,97,56,487.00         | કેશવ ડીપોઝીટ                           | Keshav Deposits                   | 8,07,05,147.00         |
|              | 1,15,92,761.00         | માધવ ડીપોઝીટ                           | Madhav Deposits                   | 1,21,90,157.00         |
|              | 5,87,969.00            | ફરજીયાત ડીપોઝીટ                        | Compulsory Deposits               | 6,61,856.00            |
|              | 12,60,727.00           | સરીતા ડીપોઝીટ                          | Sarita Deposits                   | 10,34,961.00           |
|              | 10,97,091.00           | સભાસદ કલ્યાણ યોજના                     | SabhasadKalyanYojana              | 15,94,628.00           |
|              | 60,972.00              | RNSB એફ.ડી. લોન                        | RNSB FD Loan Intrest              | 8,06,221.00            |
|              | <b>7,92,75,326.70</b>  | કુલ વ્યાજ ખર્ચ                         | <b>Total Interest Expended</b>    | <b>10,37,49,778.40</b> |





| (4) |                       | કાર્યકારી ખર્ચ:              | Operating Expenses:             |                       |
|-----|-----------------------|------------------------------|---------------------------------|-----------------------|
|     | 13,72,121.00          | સુર્યોદય કમીશન               | Suryoday Commission             | 16,40,685.00          |
|     | 59,322.00             | રીકરીંગ કમીશન                | Recurring Commission            | 47,664.00             |
|     | 40,350.00             | કામધેનું/કર્મયોગી પ્રોત્સાહન | Kamdhenu/Karmayogi              | 37,450.00             |
|     | 88,021.69             | બેંક ચાર્જીઝ                 | Bank Charges                    | 87,524.11             |
|     | <b>15,59,814.69</b>   | કુલ કાર્યકારી ખર્ચ           | <b>Total Operating Expenses</b> | <b>18,13,323.11</b>   |
| (5) |                       | વહીવટી ખર્ચ                  | Administrative Expenses         |                       |
|     | 3,24,019.96           | પરચૂરણ ખર્ચ                  | Misc. Expenses                  | 3,11,226.13           |
|     | 4,75,554.00           | વિજળી ખર્ચ                   | Electricity Expenses            | 6,07,945.00           |
|     | 2,06,876.00           | ટપાલ ખર્ચ                    | Postage expenses                | 1,53,902.00           |
|     | 12,57,912.22          | ટેલીફોન ખર્ચ                 | Telephone Expenses              | 12,60,816.98          |
|     | 15,93,894.00          | મકાન ભાડુ અને વેરા           | Building Rent & Taxes           | 16,08,121.00          |
|     | 5,66,649.00           | પ્રવાસ ખર્ચ                  | Travelling Expenses             | 6,76,601.00           |
|     | 16,88,169.00          | પ્રિન્ટીંગ- સ્ટેશનરી ખર્ચ    | Printing & Stationary           | 2,42,459.04           |
|     | 2,91,683.71           | વાહન નિભાવ ખર્ચ              | Vehicle Maintenance             | 2,95,467.76           |
|     | 24,947.00             | મિલકત વિમો અને ટેક્ષ         | Property Insurance & Tax        | 17,261.00             |
|     | 99,150.00             | વાર્ષિક સાધારણ સભા ખર્ચ      | Annual General                  | 1,62,252.00           |
|     | 1,64,399.91           | કોમ્પ્યુટર મેન્ટેનન્સ        | Computer Maintenance            | 2,39,533.51           |
|     | 48,348.00             | પુસ્તકાલય ખર્ચ               | Library Expenses                | 23,915.00             |
|     | 1,42,732.90           | જાહેરાત ખર્ચ                 | Advertisement expenses          | 4,10,796.50           |
|     | 2,70,425.00           | કાનૂની ફી ખર્ચ               | Legal Fee                       | 27,000.00             |
|     | 3,46,250.00           | પ્રકલ્પ ખર્ચ                 | Project Expenses                | 5,87,632.00           |
|     | 1,53,016.00           | સભાસદ તાલીમ કાર્યક્રમ ખર્ચ   | Sabhasad Training Expenses      | 1,86,681.00           |
|     | 70,230.00             | સેમિનાર અને તાલીમ ખર્ચ       | Seminar & Training              | 1,65,170.00           |
|     | 1,39,478.00           | સરભરા-સ્વાગત ખર્ચ            | Swagat Expenses                 | 2,20,159.40           |
|     | 54,556.00             | આઈ.ટી.એડવોકેટ ફી             | Taxation Fee                    | 1,70,436.00           |
|     | 29,037.00             | કર્મચારી અને ડીરેક્ટર વીમો   | Employee And Director           | 38,612.00             |
|     | 4,21,046.84           | જી.એસ.ટી.જમા ખર્ચ            | GST Credit Adjustment           | 0.00                  |
|     | 36,000.00             | ઓડીટ ફી                      | Audit Fee                       | 3,26,732.00           |
|     | 11,000.00             | ફેડરેશન સભ્ય ફી              | Federation Member ship          | 8,540.00              |
|     | 0.00                  | ઈરડા લાયસન્સ ફી              | IRDA Licence Fee                | 40,204.00             |
|     | 0.00                  | આઈ.એસ.ઓ. ફી                  | ISO. Fee                        | 8,000.00              |
|     | <b>84,15,374.54</b>   | કુલ વહીવટી ખર્ચ              | <b>Total Admin. Expenses</b>    | <b>77,89,463.32</b>   |
| (6) |                       | સ્ટાફ ખર્ચ                   | Staff Expenses                  |                       |
|     | 1,45,50,234.21        | પગાર ખર્ચ તથા પ્રો.ફંડ       | Salary & P.F                    | 1,75,19,085.14        |
|     | 22,600.00             | કર્મચારી એલ.ટી.સી.ખર્ચ       | Staff LTC. Expenses             | 41,724.00             |
|     | 0.00                  | રજા નું રોકડમાં રૂપાંતર      | Leave Encashment Exp.           | 1,15,383.00           |
|     | 53,210.00             | વાહન ભથ્થુ                   | Conveyance Allowances           | 1,30,318.00           |
|     | 30,16,931.00          | કર્મચારી ઈન્સેટીવ્સ          | Staff Incentives                | 38,38,638.00          |
|     | 79,188.00             | ઈ,એસ,આઈ ફાળો                 | Esic Contribution               | 64,746.00             |
|     | 0.00                  | પી.એફ.વહીવટી ચાર્જ           | PF.Administration Charge        | 69,887.00             |
|     | 11,27,214.00          | ગ્રેજ્યુઈટી જોગવાઈ           | Provision For Gratuity          | 5,94,537.00           |
|     | 7,50,516.00           | પી.એફ. ફાળો                  | Pf Contribution                 | 9,21,587.00           |
|     | <b>1,95,99,893.21</b> | કુલ સ્ટાફ ખર્ચ               | <b>Total Staff Expenses</b>     | <b>2,32,95,905.14</b> |



|     |                     |                        |                                     |                       |
|-----|---------------------|------------------------|-------------------------------------|-----------------------|
| (7) |                     | ઘસારાની જોગવાઈ:        | Provision for Depreciation:         |                       |
|     | 2,61,211.00         | મકાન ઘસારો ૫ %         | Building Dep. 5%                    | 2,48,313.00           |
|     | 2,54,262.00         | ફર્નીચર ઘસારો ૧૦ %     | Furniture Dep. 10%                  | 2,51,668.00           |
|     | 6,44,822.00         | કોમ્પ્યુટર ઘસારો ૬૦ %  | Computer Dep. 60%                   | 6,22,406.00           |
|     | 37,860.00           | વાહન ઘસારો ૧૫%         | Vehicle Dep.15%                     | 32,727.00             |
|     | 2,16,844.00         | સોફ્ટવેર ઘસારો %       | Software Dep. 60%                   | 1,38,780.00           |
|     | <b>14,14,999.00</b> | કુલ ઘસારો              | <b>Total Depreciation</b>           | <b>12,93,894.00</b>   |
| (8) |                     | જોગવાઈઓ:               | Provisions:                         |                       |
|     | 0.00                | લોન વ્યાજ અનામત જોગવાઈ | Provision For Loan Interest Reserve | 1,34,87,139.00        |
|     | <b>0.00</b>         | કુલ જોગવાઈ             | <b>Total Provision</b>              | <b>1,34,87,139.00</b> |

## પાકા સરવૈયાને આનુસાગીક નોંધો

## NOTES FORMING PART OF BALANCESHEET

| નોંધ<br>Note           | 31-03-2022<br>(Rs.)   | વિગત   | Particulars  | 31-03-2023<br>(Rs.)   |
|------------------------|-----------------------|--|--|-----------------------|
| (9)                    | 5,00,00,000.00        | સતવાર શેર થાપણ:<br>રૂ. ૧૦૦ નો એક એવા<br>૧૦,૦૦,૦૦૦ શેરોમાં વહેંચાયેલો | <b>Authorized Share Capital:</b><br>10,00,000 Shares Of<br>Rs.100 Each | 10,00,00,000.00       |
|                        | 4,03,63,500.00        | ભરપાઈ થયેલ શેર થાપણ:<br>૪૪૭૬૪૪ પૂર્ણ ભરાયેલ શેર                      | <b>Paid-up Share Capital</b><br>447644 Fully Paid Share                | 4,47,64,400.00        |
| (10)                   |                       | અનામતો અને ભંડોળ   | Reserve and Funds  |                       |
|                        | 3,68,15,519.88        | અનામત ભંડોળ  | Reserve Fund   | 4,10,77,753.88        |
|                        |                       | વૈધાનીક અનામતો:  | Statutory Reserves:  |                       |
|                        | 43,15,856.00          | ડીવીડન્ડ સમતુલા ભંડોળ  | Dividend Equalization Fund   | 51,23,126.00          |
|                        | 2,11,60,271.00        | મકાન ફંડ   | Building Fund  | 2,32,45,013.00        |
|                        | 36,70,492.95          | સભાસદ પ્રોત્સાહન ફંડ   | Members Incentive Fund   | 36,70,492.95          |
|                        | 27,11,453.00          | કર્મચારી કલ્યાણ ફંડ  | Employees Welfare Fund   | 29,29,347.00          |
|                        | 10,416.00             | સહકાર પ્રચાર ફંડ   | Co-op. Publicity Fund  | 0.00                  |
|                        | 19,02,548.00          | સભાસદ/કર્મચારી સહાયતા ફંડ  | Members/Employees Aid  | 23,38,337.00          |
|                        | 18,60,764.09          | ધર્માદા ફંડ  | Charity Fund   | 17,26,553.09          |
|                        | <b>3,56,31,801.04</b> | કુલ વૈધાનીક અનામતો   | <b>Total Statutory Reserves:</b>                                       | <b>3,90,32,869.04</b> |
|                        |                       | અન્ય અનામતો:   | Other Reserves:  |                       |
|                        | 2,16,26,739.00        | વ્યાજ આવક અનામત  | Reserve For Interest Earned  | 3,09,31,328.00        |
|                        | 2,43,616.00           | આત્મનિર્ભર લોન વ્યાજ ઉપલક  | Aatm Nirbhar Loan Int Susp.  | 2,92,293.00           |
|                        | 1,68,25,203.95        | શકમંદ લેણા અનામત   | Bad Debt Reserve   | 1,92,98,633.95        |
| 50,00,000.00           | સભાસદ ભેટ ફંડ         | Members' Gift Fund   | 50,00,000.00   |                       |
| <b>4,36,95,558.95</b>  | કુલ અન્ય અનામતો       | <b>Total Other Reserve</b>   | <b>5,55,22,254.95</b>  |                       |
| <b>11,61,42,879.87</b> | કુલ અનામતો અને ભંડોળ  | <b>Total Reserve and Fund</b>  | <b>13,56,32,877.87</b>   |                       |





|      |                         |                              |                              |                                |
|------|-------------------------|------------------------------|------------------------------|--------------------------------|
| (11) |                         | ઘસારા ફંડ:                   | <b>DEPRECIATION FUND:</b>    |                                |
|      | 34,51,928.00            | બિલ્ડીંગ ઘસારા ફંડ           | Building Depreciation Fund   | 37,00,241.00                   |
|      | 25,44,107.00            | ફર્નીચર ઘસારા ફંડ            | Furniture Dep. Fund          | 27,87,965.00                   |
|      | 67,71,565.00            | કોમ્પ્યુટર ઘસારા ફંડ         | Computer Dep. Fund           | 73,93,971.00                   |
|      | 11,20,520.00            | વાહન ઘસારા ફંડ               | Vehicles Depreciation Fund   | 11,53,247.00                   |
|      | 20,78,840.00            | સોફ્ટવેર ઘસારા ફંડ           | Software Depreciation Fund   | 22,17,620.00                   |
|      | <b>1,59,66,960.00</b>   | કુલ ઘસારા ફંડ                | <b>Total Dep. Fund</b>       | <b>1,72,53,044.00</b>          |
| (12) |                         | જોગવાઈઓ:                     | <b>PROVISIONS:</b>           |                                |
|      | 59,38,042.00            | ગ્રેચ્યુઈટી ફંડ              | Gratuity Fund                | 70,25,581.00                   |
|      | 13,54,927.20            | કર્મચારી બોનસ ફંડ            | Employees' Bonus Fund        | 10,38,058.18                   |
|      | <b>72,92,969.20</b>     | કુલ જોગવાઈઓ                  | <b>Total Provisions</b>      | <b>80,63,639.18</b>            |
| (13) |                         | થાપણો :                      | <b>DEPOSITS:</b>             |                                |
|      | 10,72,18,398.74         | બચત ખાતુ                     | Saving Account               | 12,29,68,364.15                |
|      | 96,74,53,553.00         | કેશવ ડીપોઝીટ                 | Keshav Deposits              | 120,68,63,556.00               |
|      | 13,04,85,937.00         | માધવ ડીપોઝીટ                 | Madhav Deposits              | 13,74,15,811.00                |
|      | 1,48,62,213.00          | સરીતા ડીપોઝીટ                | Sarita Deposits              | 1,26,66,877.00                 |
|      | 1,57,29,883.00          | ફરજીયાત ડીપોઝીટ              | Compulsory Deposits          | 1,77,43,145.00                 |
|      | 59,15,660.00            | રીકરીંગ એકાઉન્ટ              | Recurring Deposits           | 76,24,552.00                   |
|      | 2,70,82,246.00          | સુર્યોદય બચત                 | Suryoday Deposits            | 3,62,60,987.00                 |
|      | 1,38,64,040.00          | સભાસદ કલ્યાણ યોજના           | Members Welfare Scheme       | 1,77,27,640.00                 |
|      | 12,41,438.00            | સભાસદ કલ્યાણ યોજના(એનઆર)     | Members Welfare Scheme (N.R) | 19,15,566.00                   |
|      | 1,794.00                | ચાલુ ખાતું                   | Current Account              | 1,809.00                       |
|      | <b>128,38,55,162.74</b> | કુલ થાપણો                    | <b>Total Deposits</b>        | <b>156,11,88,307.15</b>        |
| (14) |                         | અન્ય જવાબદારીઓ :             | <b>Other Liabilities</b>     |                                |
|      | 3,29,662.00             | ચુકવવા બાકી ડીવીડંડ          | Dividend Outstanding         | 1,76,736.00                    |
|      | 95,767.97               | સભાસદ વીમા પ્રીમીયમ          | Members Insu. Premium        | 70,456.97                      |
|      | 5,03,078.00             | લીગલ ફી ચુકવવાપાત્ર          | Legal Fees Payable           | 5,85,603.00                    |
|      | 1,24,453.00             | લીગલ ફી એન.કે.શુક્લ          | Legal Fees N.K.Shukla        | 34,588.00                      |
|      | 16,190.00               | ચુકવવા પાત્ર વ્યવસાય વેરો    | Professional Tax Payable     | 20,100.00                      |
|      | 62,31,994.00            | કર્મચારી પ્રોવિડન્ટ ફંડ ખાતે | Employee Provident Fund      | 63,27,727.00                   |
|      | 0.00                    | આઈ.ટી.એડવોકેટ ફી             | Taxation Fee Payable         | 90,000.00                      |
|      | 5,936.00                | એસ.જી.એસ.ટી.ચુકવવા પાત્ર     | SGST Payable A/c.            | 0.00                           |
|      | 5,936.00                | સી. જી.એસ.ટી.ચુકવવા પાત્ર    | CGST Payable A/c.            | 0.00                           |
|      | 15,986.00               | ચુકવવાપાત્ર ટી,ડી,એસ         | T.D.S Payble                 | 13,848.00                      |
|      | 0.00                    | RNSB FD લોન                  | Deposit Loan On RNSB FD      | 13,94,06,221.00                |
|      |                         | <b>73,29,002.97</b>          | કુલ અન્ય જવાબદારીઓ           | <b>Total Other Liabilities</b> |
| (15) |                         | રોકડ અને બેંક સિલિક          | <b>Cash and Bank Balance</b> |                                |
|      | <b>2,06,444.00</b>      | રોકડ સિલિક                   | <b>Cash On Hand</b>          | <b>2,85,673.00</b>             |
|      |                         | બેંકમાં સિલિક                | <b>Balance at Bank</b>       |                                |
|      | 6,66,509.38             | જે.ડી.સી.સી.ચાલુ ખાતે        | JDCC .Current A/c.           | 19,56,961.38                   |
|      | 15,07,187.22            | આર.એન.એસ.બી. ચાલુ ખાતે       | RNSB. Current A/c.           | 5,18,301.08                    |
|      | 3,21,718.01             | વી.એમ.સી.ચાલુ ખાતે           | VMC. Current A/c.            | 3,94,701.61                    |
|      | 11,989.25               | યુ.પી.સી. ચાલુ ખાતું         | UPC.Current A/c.             | 2,49,804.25                    |
|      | 3,58,430.86             | કો.કો.બેંક ચાલુ ખાતુ         | JunagadhCo.Co. Bank A/c      | 10,42,254.76                   |



|      |                        |                                  |                                   |                        |
|------|------------------------|----------------------------------|-----------------------------------|------------------------|
|      | 3,78,61,786.83         | એસ.બી.આઈ.બેંક ચાલુ ખાતુ          | S.B.I. Current A/c.               | 45,64,637.03           |
|      | 15,210.30              | યુનીયન બેંક ચાલુ ખાતુ            | Union Bank Current A/c            | 15,204.40              |
|      | 41,290.47              | અમરેલી નાગરીક બેંક ચાલુ ખાતુ     | AmreliNagrik Bank A/c             | 91,571.67              |
|      | 70,639.07              | દેના બેંક ચાલુ ખાતુ              | Dena Bank Current A/c.            | 2,13,841.80            |
|      | 97,558.00              | સૌરાષ્ટ્ર ગ્રામીણ બેંક ચાલુ ખાતુ | SaurashtraGramin A/c              | 2,69,195.00            |
|      | 16,283.76              | વી.પી.સી.બેંક ચાલુ ખાતુ          | VPC. Bank Current A/c.            | 1,10,207.50            |
|      | 2,21,787.00            | આર.ડી.સી.બેંક ચાલુ ખાતુ          | RDC. Bank Current A/c.            | 2,70,095.00            |
|      | 28,214.59              | ગોંડલ નાગરીક બેંક ચાલુ ખાતુ      | GondalNagrik Bank A/c             | 87,050.79              |
|      | 1,61,387.55            | ચાલુ ખાતુ                        | Bank Of Baroda A/c                | 4,12,713.68            |
|      | 3,53,904.52            | પંજાબ નેશનલ બેંક ચાલુ ખાતુ       | P.N.B. Bank Current A/C.          | 2,12,512.44            |
|      | 2,24,646.00            | આઈ.ડી.બી.આઈ.બેંક ચાલુ ખાતુ       | IDBI Bank Current A/C.            | 2,88,200.00            |
|      | 6,442.25               | બેંક ઓફ ઈન્ડિયા ચાલુ ખાતુ        | Bank of India Current A/C.        | 5,955.47               |
|      | 9,802.00               | આઈ.સી.આઈ.સી.આઈ. ખાતુ             | ICICI Bank Current A/C.           | 94,251.00              |
|      | 13,432.00              | કેનેરા બેંક ચાલુ ખાતુ            | Canara Bank Current A/C.          | 13,432.00              |
|      | 1,14,530.00            | ભાવનગર ડિસ્ટ્રીક્ટ બેંક ખાતુ     | Bhavnagar District A/C.           | 1,45,749.00            |
|      | 2,00,000.00            | કાલુપુર બેંક ચાલુ ખાતુ           | Kalupur Com Current A/C           | 3,24,909.00            |
|      | 0.00                   | મહેસાણા બેંક ચાલુ ખાતુ           | The Mahesana Co-Op.A/C            | 60,000.00              |
|      | <b>4,23,02,749.06</b>  | બેંકમાં સિલિક                    | <b>Bank Balance</b>               | <b>1,13,41,548.86</b>  |
|      | <b>4,25,09,193.06</b>  | કુલ                              | <b>Total</b>                      | <b>1,16,27,221.86</b>  |
| (16) |                        | રોકાણો                           | <b>Investments:</b>               |                        |
|      |                        | ફિક્સ ડીપોઝીટ રોકાણ              | <b>Fixed Deposit Investments.</b> |                        |
|      | 15,000.00              | દેના બેંક ફિક્સ ડીપોઝીટ          | Fixed Deposit Dena Bank           | 15,000.00              |
|      | 10,000.00              | કો.કો. બેંક ફિક્સ ડીપોઝીટ        | Fixed Deposit Co.Co. Bank         | 15,000.00              |
|      | 25,000.00              | પી.એન.બી. ડીપોઝીટ                | Fixed Deposit P.N.B.              | 20,000.00              |
|      | 5,00,00,000.00         | કાલુપુર બેંક ફિક્સ ડીપોઝીટ       | Fixed Deposit Kalupur Bank        | 14,20,00,000.00        |
|      | 35,50,00,000.00        | આર.એન.એસ.બી. ફી.ડી.              | Fixed Deposit RNSB                | 52,10,00,000.00        |
|      | 0.00                   | મહેસાણા બેંક ફિક્સ ડીપોઝીટ       | Fixed Deposit Mahesana Bank       | 2,63,00,000.00         |
|      | <b>40,50,50,000.00</b> | કુલ ફિક્સ ડીપોઝીટ                | <b>Total Fixed Deposit</b>        | <b>68,93,50,000.00</b> |
|      |                        | અન્ય રોકાણો:                     | <b>Other Investment</b>           |                        |
|      | 20,000.00              | જે.ડી.સી.સી.બેંક શેર             | J.D.C.C. Bank Share               | 20,000.00              |
|      | 62,31,994.00           | કર્મચારી પ્રો.ફંડ ખાતુ           | Employees P.F. A/c                | 63,35,713.00           |
|      | 59,38,042.00           | ગ્રેચ્યુઈટી RNSB ખાતુ            | Gratuity RNSB account             | 70,25,581.00           |
|      | <b>1,21,90,036.00</b>  | કુલ અન્ય રોકાણ                   | <b>Total other investment</b>     | <b>1,33,81,294.00</b>  |
|      | <b>41,72,40,036.00</b> | કુલ રોકાણો                       | <b>Total Investments</b>          | <b>70,27,31,294.00</b> |
| (17) |                        | ધિરાણ:                           | <b>Advances</b>                   |                        |
|      | 15,35,21,603.18        | જાત જામીન ધિરાણ                  | Personal Loan                     | 16,16,34,708.08        |
|      | 44,15,04,399.18        | મિલકત ગીરો ધિરાણ                 | Mortgage Loan                     | 50,25,94,371.98        |
|      | 33,59,064.40           | ઉપભોક્તા(કન્ઝ્યુમર) ધિરાણ        | Consumers Loan                    | 28,84,189.00           |
|      | 29,96,448.00           | બચત પત્ર સામે ધિરાણ              | N S C Loan                        | 25,12,168.00           |
|      | 55,16,313.00           | કેશ ક્રેડીટ ધિરાણ                | Cash Credit Loan                  | 66,60,634.00           |
|      | 4,71,52,061.00         | સોના ધિરાણ                       | Gold Loan                         | 4,90,58,540.00         |
|      | 24,94,58,150.30        | ગૃહ નિર્માણ ધિરાણ                | Housing Loan                      | 31,63,38,214.30        |
|      | 5,04,70,673.00         | ફિક્સ ડીપોઝીટ લોન                | F D Loan                          | 6,02,61,954.00         |





|             |                        |                                 |                                  |                         |
|-------------|------------------------|---------------------------------|----------------------------------|-------------------------|
|             | 1,08,84,934.20         | કામધેનુ ધિરાણ યોજના             | Kamdhenu Loan                    | 1,30,77,572.20          |
|             | 8,03,228.00            | બીઝનેશ લોન                      | Business Loan                    | 1,65,141.00             |
|             | 27,18,011.30           | કર્મયોગી ધિરાણ યોજના            | Karmyogi Loan                    | 29,19,628.70            |
|             | 4,37,020.00            | સુર્યોદય ડીપોઝીટ ધિરાણ          | Suryoday Deposit Loan            | 9,48,367.00             |
|             | 29,466.00              | અન્નપૂર્ણા ધિરાણ યોજના          | Annapurna Loan                   | 14,810.00               |
|             | 22,00,345.00           | મુખ્યમંત્રી મહીલા ટકર્ષ લોન     | Mukhy mantra Mahila Utkars Loan  | 2,48,812.00             |
|             | <b>97,10,51,716.56</b> | <b>કુલ ધિરાણ</b>                | <b>Total Advances</b>            | <b>111,93,19,110.26</b> |
| <b>(18)</b> |                        | <b>ચાલુ મિલકતો :</b>            | <b>Current Assets</b>            |                         |
|             | 7,360.00               | અધેસીવ સ્ટેમ્પ સ્ટોક            | Adhesive Stamp Stock             | 9,460.00                |
|             | 1,92,841.00            | સ્ટેશનરી સ્ટોક                  | Stationery Stock                 | 4,15,942.00             |
|             | 20,360.00              | ટેલીફોન ડીપોઝીટ                 | Telephone Deposit                | 20,360.00               |
|             | 1,11,58,488.00         | બેંક ડીપોઝીટ પર મ વાપાત્ર વ્યાજ | Interest Receivable on Bank Depo | 2,61,49,378.00          |
|             | 40,35,763.00           | ટી.ડી.એસ. મળવાપાત્ર             | TDS. Receivable                  | 36,81,367.00            |
|             | 214,213.00             | ઈનપુટ સી-જી.એસ.ટી.              | Input C-GST.                     | 8,86,030.30             |
|             | 214,213.00             | ઈનપુટ એસ-જી.એસ.ટી.              | Input S-GST.                     | 8,86,030.29             |
|             | 0.00                   | એસ-જી.એસ.ટી. જમાં               | SGST Credit A/C                  | 2,14,213.00             |
|             | 0.00                   | સી-જી.એસ.ટી. જમાં               | CGST Credit A/C                  | 2,14,213.00             |
|             | 0.00                   | ઈલેક્ટ્રીક કનેક્શન ડીપોઝીટ      | Electricity Deposit              | 20,000.00               |
|             | 0.00                   | ચુકવેલ ઈન્કમ ટેક્ષ              | Income Tax Paid under Pro.       | 37,23,000.00            |
|             | <b>1,58,43,238.00</b>  | <b>કુલ ચાલુ મિલકતો</b>          | <b>Total Current Assets</b>      | <b>3,62,19,993.59</b>   |

## નોંધ-૧૯: સ્થાયી મિલકતો.

## Note-19: Fixed Assets.

| વિગત                                   | ૩૧-૩-૨૨<br>ની બાકી             | મિલકતમાં<br>વધારો ઘટાડો      | કુલ કિંમત             | ૩૧-૩-૨૨<br>સુધીનો ઘસારો | ૨૨-૨૩ ના<br>વર્ષનો ઘસારો | ઘસારા ફંડ<br>ની કુલ રકમ | ઘસારા બાદની<br>ચોખ્ખી કિંમત |
|--|--------------------------------|------------------------------|-----------------------|-------------------------|--------------------------|-------------------------|-----------------------------|
| Particulars                            | Balance as on<br>31-3-22 (Rs.) | Increase or<br>Decrease(Rs.) | Total<br>Value (Rs.)  | Dep. Up<br>to 31-3-22   | Dep. for<br>22-23        | Total<br>Dep. (Rs.)     | NV after<br>Dep. (Rs.)      |
| મકાન<br>Building                       | 2,38,08,984.92                 | 1,13,910.00                  | 2,39,22,894.92        | 34,51,928.00            | 2,48,313.00              | 37,00,241.00            | 2,02,22,653.92              |
| ફર્નીચર<br>Furniture                   | 49,21,481.71                   | 2,07,129.47                  | 51,28,611.18          | 25,36,297.00            | 2,51,668.00              | 27,87,965.00            | 23,40,646.18                |
| કોમ્પ્યુટર<br>Computer                 | 82,53,822.51                   | 3,45,739.23                  | 85,99,561.74          | 67,22,115.00            | 6,22,406.00              | 73,93,971.00            | 12,05,590.74                |
| વાહન<br>Vehicle                        | 13,47,200.00                   | 0.00                         | 13,47,200.00          | 11,20,520.00            | 32,727.00                | 11,53,247.00            | 1,93,953.00                 |
| Software                               | 24,64,340.00                   | 0.00                         | 24,64,340.00          | 20,78,840.00            | 1,38,780.00              | 22,17,620.00            | 246,720.00                  |
| બિલ્ડીંગ ડેવલોપમેન્ટ<br>BuildingDevlop | 0.00                           | 1,54,20,378.61               | 1,54,20,378.61        | 0.00                    | 0.00                     | 0.00                    | 1,54,20,378.61              |
| <b>TOTAL</b>                           | <b>4,07,95,829.14</b>          | <b>1,60,87,157.31</b>        | <b>5,68,82,986.45</b> | <b>1,59,59,150.00</b>   | <b>12,93,894.00</b>      | <b>1,72,53,044.00</b>   | <b>3,96,29,942.45</b>       |



## નોંધપાત્ર હિસાબી નીતિઓ

## Significant Accounting Policies

ઉપરોક્ત નાણાકીય હિસાબો તથા પત્રકો તૈયાર કરતી વખતે નીચે મુજબની હિસાબી નીતિઓને અનુસરવામાં આવી છે.

(૧) આ નાણાકીય હિસાબો ઐતિહાસિક પડતર પદ્ધતિને આધારે તૈયાર કરવામાં આવ્યા છે.

(૨) આવક અને ખર્ચની નોંધ ઉપાર્જનના આધારે કરવામાં આવે છે.

(૩) સ્થિર મિલકતો પાકા સરવૈયામાં તેની પડતર કિંમતે દર્શાવવામાં આવી છે. તેની સાથે ધસારા ફંડની જોગવાઈ ધટતી જતી બાકીની પદ્ધતિથી નીચે મુજબનાં દરે કરવામાં આવી છે.

(૧) મકાન: ૫ %, (૨) ફર્નીચર: ૧૦ %,

(૩) કોમ્પ્યુટર: ૪૦ %, (૪) વાહન: ૧૫ %,

(૫) સોફ્ટવેર: ૪૦%

(૪) આંતર શાખાનાં વ્યવહારોને પાકા સરવૈયામાં સામ સામે રદ કરવામાં આવ્યા છે.

(૫) સરેરાશ કાર્યશીલ મૂડી ગયા વર્ષ અને ચાલુ વર્ષની આખરની કાર્યશીલ મૂડીની સરેરાશને આધારે નક્કી કરવામાં આવેલ છે.

(૬) સોસાયટીની આવક તથા થાપણો સાથે સીધા સંકાયેલ ખર્ચનું કાર્યકારી ખર્ચ તરીકે વર્ગીકરણ કરવામાં આવ્યું છે

(૭) ધિરાણનાં ચડત હપ્તા ઉપર સરકારશ્રીનાં ધોરણો મુજબ એન.પી. એ.પ્રોવીઝન કરવામાં આવેલ છે.

(૮) ચોખ્ખા નફાની ફાળવણી કરતી વખતે સહકારી કાયદાની જોગવાઈઓ તથા સોસાયટીનાં પેટા નિયમોની જોગવાઈઓનું ચૂસ્તપણે પાલન કરવામાં આવેલ છે.

(૯) કેટલાક હિસાબી માપદંડોની ગણતરી નીચે મુજબ કરવામાં આવી છે.

(ક) ડીપોઝીટ પડતર: ડીપોઝીટ વ્યાજ ખર્ચ/સરેરાશ ડીપોઝીટ

(ખ) કુલ ભંડોળની પડતર: કુલ વ્યાજખર્ચ/સરેરાશ કુલ ભંડોળ (કુલ ભંડોળ:સ્વભંડોળ તથા થાપણો)

(ગ) ધિરાણ પર વળતર: ધિરાણ વ્યાજ આવક/સરેરાશ ધિરાણ

(ઘ) રોકાણ પર વળતર: રોકાણ વ્યાજ આવક/સરેરાશ રોકાણો

(ચ) કુલ ખર્ચ તથા કુલ આવક ગુણોતર: કુલ ખર્ચ/કુલ આવક

(ય) સ્વભંડોળ પર વળતર: ચોખ્ખો નફો/સરેરાશ સ્વભંડોળ (શેરમૂડી તથા અનામતો)

(ઇ) શેરમૂડી પર વળતર: ચોખ્ખો નફો/સરેરાશ શેરમૂડી

નોંધ: બધી જ સરેરાશ વર્ષની શરૂઆતની તથા આખરની બાકીઓને આધારે ગણવામાં આવી છે.

Following Accounting policies have been followed while preparing the accounting and financial statements as given above.

1. These financial accounts have been prepared on the basis of historical costs.

2. Incomes and expenses have been recorded on Accrual basis.

3. The fixed assets have been shown in the Balance Sheet at their cost. The provisions for depreciation fund have been made by reducing balance method at the rates given below:

(1) Building: 5 % (2) Furniture: 10 %

(3) Computers: 40 % (4) Vehicles: 15 %.

(5) Software: 40%

4. The inter-branch transactions have been cancelled transaction to transaction.

5. The average working capital has been calculated on the basis of average of opening and closing working capital.

6. The expenses directly related to income and deposits have been classified as operating expenses.

7. The provision for NPA on overdue installments of Advances has been made as per government Norms.

8. The provisions of Co-operative Act and the Bye- laws of the society have been strictly followed while making appropriation of profits.

9. Several parameters have been calculated as under:

a. Cost of Deposit: Interest on Deposit/Average deposit.

b. Cost of Total Fund: Total Interest expenses/Average Total Fund(Total Fund = Own fund + Deposits)

c. Yield on Advances: Interest on advances/Average advances.

d. Yield on Investment: Interest on investment/Average investment.

e. Total Expense/Total Income Ratio: Total expenses/Total Income

f. Return on Own Fund: Net Profit/Average own fund (Own fund = Share capital + Reserves)

g. Return on Share capital: Net Profit/Average Share capital

All Averages have been calculated on the base of Opening and Closing balances.





# Keshav Credit Progress Chart

### Deposit Progress Chart Amount In Cr.

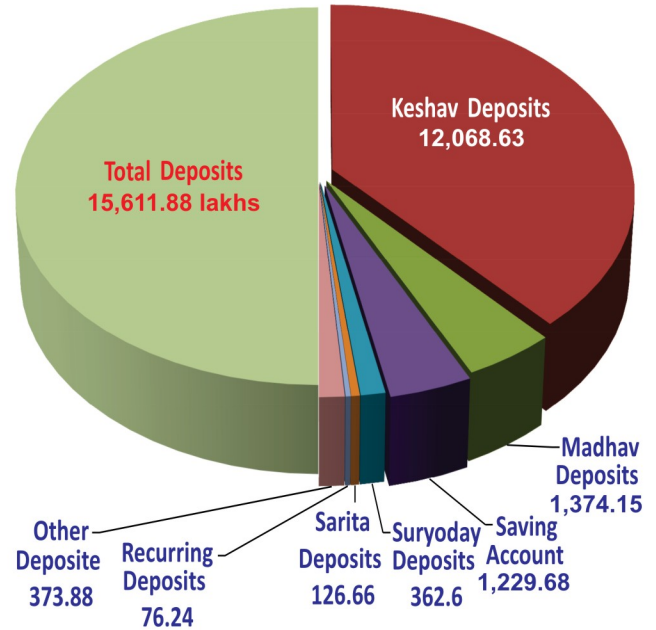
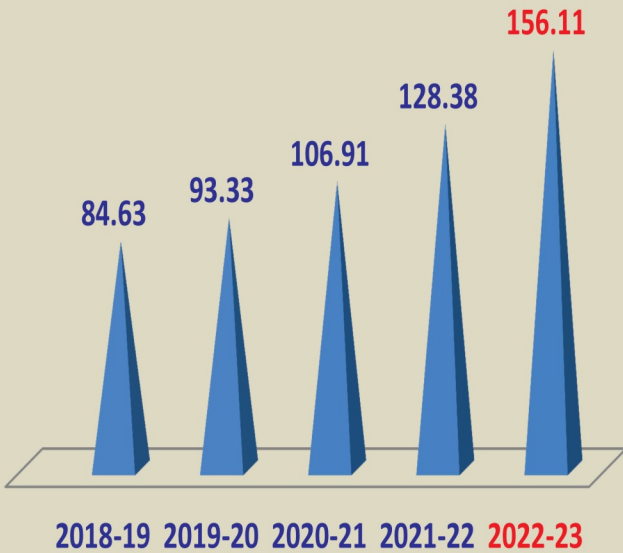

### Loan Progress Chart Amount In Cr.

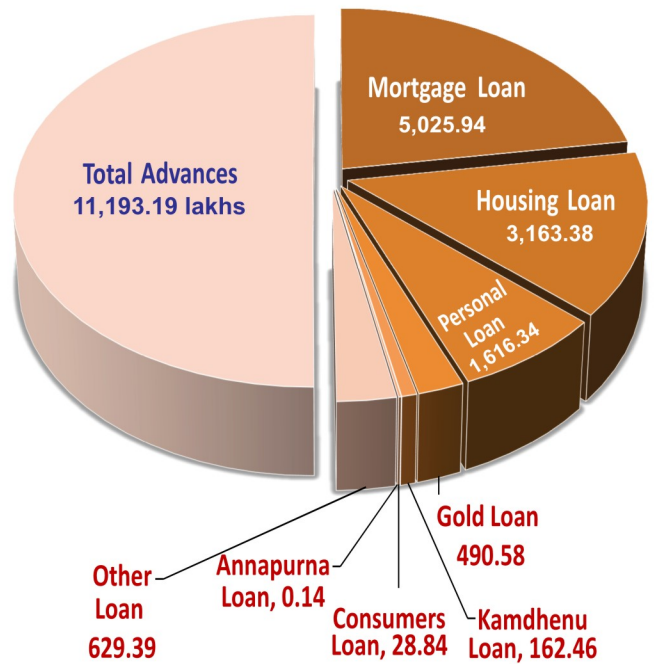
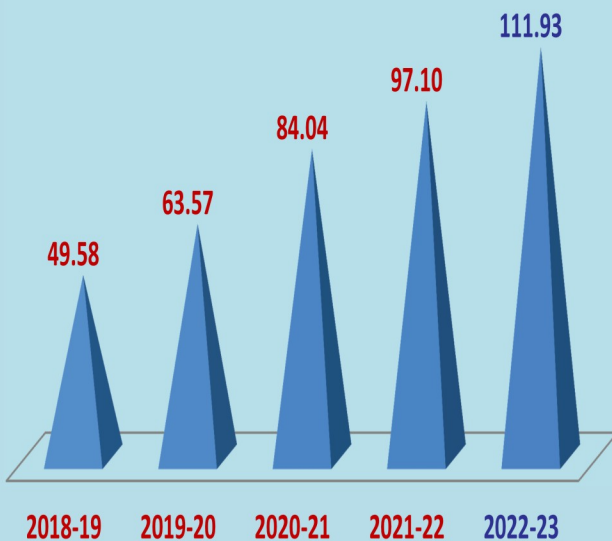





ગ્રામ્ય વિસ્તારમાં ભારતમાતા પૂજન  
Bharatmata Pujan Rural Area



ગ્રામ્ય વિસ્તારમાં વૃક્ષારોપણ કાર્યક્રમ  
Tree Plantention in Rural Area



ગ્રામ્ય વિસ્તારમાં રક્ષાબંધન કાર્યક્રમ  
Rakshabandhan Celebration in Rural Area



ગ્રામ્ય વિસ્તારમાં ધન્વંતરી કેન્દ્ર  
Dhanvantri Aushadh Kendra in Rural Area



સર્વરોગ નિદાન કેમ્પ  
Medical Camp



પોલીસ આયોજીત લોન મેળો  
Police Department Organized Loan Mela





# Certificate of Compliance

This is to certify that the  
Quality Management System of

**SHREE KESHAV CO-OPRATIVE CREDIT SOCIETY LTD.**

Address :Keshav Bhavan, Rani Laxmibai Chowk, Near Sadar Baug,  
Junagarh-362 001, INDIA

has been assessed and found in compliance  
with requirements of

**ISO 9001:2015**  
**(Quality Management System)**

Concerning the Following activities :

**Banking Services, Rural Development , Social Services.**

Certificate No :QMS/SKCS/1215/3469

1st Surveillance Date Due on 30/12/2022  Date of current registration 30/12/2021  
2nd Surveillance Date Due on 30/12/2023  Date of certificate expiry 29/12/2024

This certificate is valid as per rules and regulations of PSAQCL & also surveillance audits conducted at least once a year,  
After successful completion of annual surveillance audit, continuation letter will be issued.



Managing Director

## PSA Quality Certification Limited

165 A, Ground Floor, Block-42, EWS Flat, Sector -73, Noida -201307(U.P) INDIA  
Info@psacertification.com, www.psacertification.com



केशव क्रेडिट

Keshav Credit

2022-23



थापण तथा धिराण योजनाओ

Deposits and Loan Scheme

| थापण योजनाओ  | DEPOSITS SCHEMES        | धिराण योजनाओ  | LOAN SCHEMES         |
|--|-------------------------|---|----------------------|
| सूर्योदय दैनिक बचत योजना<br>Suryoday Daily Saving  | 4.00 %                  | जात-जामीन/ग्राहक ढोन<br>Personal/Consumer Loan  | 8.00 %<br>to 14.95%  |
| रीकरीग डीपोडीट<br>Recurring Deposit  | 6.50 %                  | गृह निर्माण ढोन<br>Housing Loan   | 8.25 %<br>to 11.45%  |
| बचत ढातुं<br>Saving Account  | 4.00 %                  | ढिढकत गीरो ढोन<br>Property Mortgage Loan  | 10.95 %<br>to 14.95  |
| केशव डीकर्स डीपोडीट<br>Keshav Term Deposit   | 7.00%<br>to 8.00 %      | सोना धिराण<br>Gold Loan   | 10.95 %              |
| माधव क्युमुलेटीव योजना<br>Madhav Cumulative Deposit  | Double in<br>108 months | बचत पत्र ढोन<br>NSC/KVP etc Loan  | 10.95 %              |
| सरीता मासीक आवक योजना<br>Sarita Monthly Income   | 6.50 %                  | डीकर्स डीपोडीट सामे ढोन<br>Fixed Deposit Loan   | Deposit<br>Rate + 1% |
| आ उपरान्त मडीलाओने पोताना गृह उद्योग माटे<br>कामधुनुं धिराण योजना डेढण जूथ धिराण पण<br>आपवामां आवे छे. |                         | Besides the above, Group Loan is also given to<br>Women for their Home Industry under<br>KAMDHENU Loan Scheme |                      |

श्री केशव को-ऑपरेटिव क्रेडिट सोसाइटी लिमिटेड जूनागढ विजन २०३०

- २०२२-२३ के दौरान भुज, सुरेंद्रनगर, ढोटाद और कोडिनार में 'केशव क्रेडिट' की शाखाएं शुरु करना ।
- २०२२-२५ सौराष्ट्र के १००० गांवों को 'केशव ग्राम' यानी इन तीन वर्षों के दौरान पूरी तरह से रोजगार योग्य और आत्मनिर्भर बनाने के लिए ।
- २०२२-२३ के दौरान दीव और दमन में 'केशव क्रेडिट' को बहु-राज्यीय और शाखाएं खोलना ।
- २०२२-२३ के दौरान, ग्रामीण विकास गतिविधियों को १८५ गांवों के २०० गांवों तक ढढाया जाएगा और हर साल २५ नए गांवों को जोड़ा जाएगा ।
- २०२३-२४ के दौरान गुजरात के कम से कम पांच नए जिलों में 'केशव क्रेडिट' की शाखाएं शुरु करना ।
- २०२३-२४ के दौरान राजस्थान और महाराष्ट्र में शाखाएं खोलना ।
- जम्मू-कश्मीर में भी २०२४-२५ तक शाखाएं शुरु करना और युवाओं को राष्ट्रीय धारा में लाने का प्रयास करना ।
- २०२०-२७ तक ८ पूर्वी राज्यों में शाखाएं शुरु करना ।
- २०३० तक केशव गांवों को 'सहकारी गांव' बनाना पूरी तरह से सहकारी गतिविधियों पर आधारित गांव ।
- आने वाले वर्षों में 'केशव क्रेडिट' के सदस्यों को एटीएम, क्रेडिट कार्ड, नेट बैंकिंग और ढोबाइल बैंकिंग सुविधाएं प्रदान करना ।
- २०३० तक भारत के कम से कम १५ राज्यों और जम्मू-कश्मीर की घाटियों में 'केशव क्रेडिट' की शाखाएं स्थापित करना ।
- असम-अरुणाचल की पहाड़ियों में और कन्याकुमारी संगम पर 'केशव' की ध्वनि गूंज रही है ।

जहां 'केशव क्रेडिट' है, वहां विकास, आत्मनिर्भरता और समृद्धि है ।